(中華郵政局特准掛號立券之報紙)

蘇州慧靈女子中學校招生
本校中學高初小學各級俱設之幼稚園均有餘額可補陽歷九月三號招考新生六號開課投考者應先繳報名費兩元章程函索附郵票三分即寄交址在蔣廟前吳義莊對門 校長蕭紗雯啟

中華民國九年八月五日即舊曆庚申年六月念一日

時報

西歷一千九百二十年八月五日 星期四

THE EASTERN TIMES.

第五千七百七十七號

今天四張售大洋三分

本館開設上海望平街第六號電話一千二百零一號

外埠寄報連郵費
●中國境內 逐日寄全年十二元半年六元
●日本境內 逐日寄全年十二元半年六元
●歐美各國 全年十八元半年九元
(報費先惠郵票不收)

廣告刊例
封面二行起碼第一天每行一元第二天以後每行七角五分
後幅三行起碼第一天每行四角第二天起每行三角
短行以五十字起碼第一天每字六厘第二天起每字四厘

閱本報諸君鑒

本館因建築新屋拆卸舊機致報紙間有不能按日送到之處殊為歉仄一俟新機裝竣必不致再有延誤 時報館啓

本報今日第四張婦女週刊

上海總商會出售西貢白米通告

敬啓者前因米糧缺乏市價飛漲人心恐慌本會會同官紳設局平糶一面限制市價不令再漲一切經過情形諒荷公鑒現在客米雲集存積頗豐而米價雖不加漲亦不見落推原其故被上等米價抬往以致各種米亦難落平茲本會由香港購到上等西貢白米每石連袋計正二百斤合成本洋十一元有零昨經調查食米委員會議定價每石售洋八元該米現已提存總商會自舊歷六月二十日起即在總商會出售一石起碼此舉專為平上等米價使各種客米皆可次第落平免得居民有食貴之虞特此通告惟祈公鑒

輪船招商局買煤招人投標廣告

本局現擬購煤約二萬數噸歸賣主付給貨到上海在本局碼頭卸交如有願承辦者請先到本局問明章程然後開明煤名價目並將煤樣於陽歷八月十五號以前交到本局以便開標擇買此佈 輪船招商總局啓

南通女子師範招考廣告

程度高小畢業資格健全品性優良者考期八月十號上午報名須隨帶相片文憑及試驗費一元試驗國文算術並口試外籍收膳費三十元學費不收地點上海西城幼稚園 校長方還啓

福州水災籌振處鳴謝

謹啓者承郭純嘏堂捐洋五百元鄭居捐洋二百元覺非子捐洋一百元濟安氏祈愿捐洋五十元燕昌若紀助洋四十元無名氏貧兒福助洋四十元無錫孫氏子求資先父冥福助洋六元無錫孫康壽求體安孫祖美病愈酬愿各助洋兩元拜領之餘曷勝感謝除分別掣給收條外特登報鳴謝以揚仁風

招商局廣利快輪准本月廿五日即禮拜一晚開往香港廣東

本輪賬房蔡雨階謹啓

西湖牌香煙出世

(特色有四)烟枝大●烟味純●價廉●

◉◉◉◉西湖風景 ◉◉◉◉中外馳名
◉◉◉◉西湖香烟 ◉◉◉◉國貨精英

●中國興業烟草有限公司啟

財政部通告

本部前擬定公債經理規則第十三條內開公債發息之期持票人如不將息票依期支取此項過期息票得自到期付息之日起至滿三年以內隨時支取過三年後則作為無效等語現查四年內國公債第五號息票係由民國六年十一月十二日起開始付息扣至九年十月十二日三年期滿凡持有四年內國公債第五號息票者限於本年十月十二日以前持向各經理付息機關領取息銀過期作廢不再支付除通令各經理機關遵照辦理外特此通告

測量家注意!

本館新從英美名廠運到各種測量器具茲將名目列下採購請速遲恐不及

▲平台儀 ▲經緯儀 ▲水平儀 ▲手水準器 ▲經緯水平儀 ▲羅盤儀 ▲標使測平儀 ▲建築測平儀
▲測角儀 ▲轉鏡儀 ▲縮放儀 ▲空盒晴雨表 ▲測度晴雨表 ▲曲線計數表 ▲計數表
▲對數表 ▲步行表 ▲記路表 ▲測風計 ▲測氣計 ▲流速計 ▲驗濕器
▲測結器 ▲單眼望遠鏡 ▲雙眼望遠鏡 ▲皮帶尺 ▲鋼帶尺 ▲各種指南針 ▲陸軍測量器

此外尚有標尺測桿等附件甚多不克備載 商務印書館啓

世界叢書

一 本叢書的目的在於輸入世界文明史上有重要關係的學術思想
二 無論是編是譯皆以白話為主惟淺近文言亦可一律用新式標點符號.
三 本叢書設審查委員會聘請蔡孑民蔣夢麟陶孟和胡適之諸先生為審查委員.
四 編譯費略分兩種辦法(甲)依售稿辦法其版權為發行人所有(乙)依版稅辦法其版權為著作人所有.
五 國內外學者有願擔任編譯者望將所願編譯之書或已成稿件寄交北京大學第一院胡適之先生,或由上海商務印書館編譯所轉交以便通函接洽.

商務印書館謹啟

興華眼鏡公司廣告

堅潔生面別開為出品界挽回利權 眼鏡業特放異彩

本公司...備一切一俟工竣即行開幕此佈 ...無須疑...自民國以來各...行或公司等直接商量簽訂...未曾簽訂一次...

英大馬路石路東首總發行所兼傳門市 眞正國產水墨茶晶倣西法機製各種光學鏡片 興華眼鏡公司謹啟

外交部秘書廳啟事

時局糾紛人言龐雜...近閱報章每有以簽訂合同借款等事對于本部...無須疑...自民國以來各機關所與外國銀行或公司等直接商量簽訂事項以後亦有抄送本部備案者惟本部於各種借款合同始終未曾簽訂一次案具在可以復按特此聲明以釋疑慮

上海廣仁善堂代登經收前辦江浙皖鄂水災義振第十七次捐款誌謝邵子愉先生經募

新豐豆林洋五十元 老天寶 新天寶 嚴有銘君 陳廷輔君各十元 丁秉榮君 錢省之君各五元 以上一百元均係天津中交兩行鈔票新濟輪船鄭士環君洋二十元 葉春城君 余錫亨君 馬慶長君 陳玉珊君 黃益山君 郭元齡君 沈星根君 王金順君 李文發君 無名氏 汪君 林向榮君各 陳松年君 孔君 林伯卿君 曹芝山君 盧春發君 林太太 陳培星君 無名氏 陳桂明君 王永康君 陳文筱君 上艙諸君 前艙諸君各一元 徐有金君 無名氏 何東水君 孫阿夫君 無名氏各小洋三角 鄭士環先生經募 合盛行 和大行 德元行 慎裕行 祥鋒行 源大莊 郭鴻裕 許裕泰 益茂行 無名氏 鼎昌行 潮通利 文發行 謙合行 公裕行 仁大行 祥發行 榮順興記 逢源行 義盛行 益原 諸善士各助洋一元 和德 逢盛行 邵子愉先生轉託汕頭招商局經募 以上共收洋六十三元小洋九十五角天津中交鈔票一百元除掣付收照外特此登報鳴謝

華孚商業銀行發息廣告

本銀行八年度股息業經董事會議決於八月一日即夏歷六月十七日開始發給凡有股諸君希持股票就近向本分行支取為荷

中華博物學會舉行大會通告

◉審查會期 陽歷八月十一日起共四天得臨時延會 地點 同大會 時間 上午八時至十二時下午臨時酌定
組織法 除本會之本部支部各派代表等以上各學校與各團體推舉代表聯合組織之凡本部及支部會員俱得到會列席討論惟無表決權
審查範圍 動物學植物學術語 膳宿 審查員自備
大會期 陽歷八月十二日起數日臨時酌定 地點 借上海中華職業學校 時間 上午九時 秩序 報告會務提出事件選舉職員及講演旅行等
支部及會員注意 (一)除支部各派代表一人至三人外所有本部支部會員俱得到會(二)借定中華職業學校為會員膳宿處願自覓膳宿者聽(三)赴會者請先期函告吳永心君或上海商務印書館編譯所收轉
本報現設事務所於上海望平街恒安里(即山東路一六二號)所有上海方面委登廣告及定閱報紙等務請就近接洽可也事務所電話中央五七一二號

錫報廣告

林守堅啓事

鄙人於七月卅一號由斜橋路九號移居新閘路九十六號此後所有函電報件請交新閘路本寓照收不誤特此佈告

中美實業公司廣告

本公司成立以來各處認股極形踴躍其股款照章由京津中國實業銀行及友華銀行代收惟京津較遠各地匯兌或有未便應請就近逕交各該埠中國實業銀行或友華銀行代收一面快函通知北京東單牌樓西觀音寺本公司事務所管事員查照登帳以歸劃一而期便利實所厚盼 中美實業總公司謹啓

英文專修學校

第九年第十八學期招收日夜新生

本校日夜專課英文文法翻譯作文等課...普通西洋...一九念七號本校取...報名...

江蘇省立第二工業學校錄取新生通告

[illegible]

江蘇省立第一中學校緊要啟事

[illegible]

交通部上海工業專門學校（原名南洋公學）招考廣告

考期　陽曆八月二十五號上午八時起

報名　陽曆八月一號至廿號止[illegible]

收費　程度　[illegible]

上海公學大學預科招生

程度　[illegible]

考科　國文　英文　三角　幾何　代數　物理　化學　地理　歷史

考試日期　八月十六十七十八日

校址　上海白克路二百〇七號

校長楊德鈞啟

東亞体育學校招生

[illegible]

校址　[illegible]

校長朱少屏啟

南洋路礦學校招生

[illegible]

校長朱文鑫白

中國公學第二次招生

[illegible]

校長王敬芳啓

吳江中學招生

[illegible]

江蘇省立第二農業學校　農蠶科及農村職業教員養成科招生

考期八月十一號起至十五號止　簡章函索即寄

校址蘇州閶門外下津橋

北京通才商業專門學校招考展期廣告

本校考試日期原定八月一二兩日現以時局關係特展至八月十六十七兩日舉行　此白

江蘇省立水產學校招收漁科生

[illegible]

景海女師範學校及模範科招生

[illegible]

江蘇省立第二女子師範學校招考預科生

[illegible]

河南正券第七期准七月初四日開彩

綏遠第六期副券七月初二日開獎

綏遠第六期正券六月廿二日發行

慈善救濟會憻宣第二十期正券三大獎得主姓名

[illegible]

第七朔慈善救濟副券將近開彩

[illegible]現售第七期副券本月念四日開獎　二十一期正券七月初七日開獎樂善諸君務祈從速購買爲禱

上海慈善救濟會啟

浙江大利源　綏遠正券四彩得主啟明

[illegible]

上海中法儲蓄銀行開辦儲蓄存款廣告

[illegible]

發司夫對賠錢貨丸

[illegible]

浙江塘工副券第廿一期准於陰曆六月廿七日開獎

江蘇省教育會理科教授研究會舉行大會通告

會員注意！　理科教師注意！

[illegible]

江蘇省教育會理科教授研究會啟

急救預防時疫症之聖藥

黃藥水　黑藥水

係意國白醫生發明

南市董家渡公教進行會
南市車站路華商電氣公司
北市外白渡橋東方銀行
朱志堯先生
虹口兆豐路十七號莊振家醫生

均有發售

餘中大有晉鹽墾公司通告

[illegible]

靜坐法精義

[illegible]

福州水災籌賑啟

[illegible]

中華書局　新教育教科書　國語讀本

國民學校用　一二冊出版

[illegible]

教育部審定批

呈及新教育教科書國語讀本第一冊閱悉當將該書付國語統一籌備會審查去後茲准該會呈稱該書業經本會審查完竣認爲國民學校用之語體文教科書等因查該會審查此書頗爲詳審即准予審定作爲國民學校春季始業用國語教科書此批　七月十六日

暑天的衛生法

[illegible]

人丹總發行所上海三馬路中法大藥房　分銷處各省各埠大藥房及各京廣貨舖

愈色立止夢遺聖藥

[illegible]

大利沂四彩得主底明
[illegible]券全張六元農商部實業從券全張十元各種副劵全張一元外埠函購加寄費八分如滙兌不通處郵票代洋作九五折本號在老北門內[illegible]

中法實業銀行開辦儲蓄存款廣告
[illegible]字爲○年息○年息長年四厘其算法如下[illegible]往來[illegible]二厘計算[illegible]存款後第二月起按每月結存最小之數再加二厘○適兌[illegible]分行支取惟需預行知照[illegible]行則本銀行格外克己當以最適合宜行情之結算[illegible]行凡付存摺之人亦可在別處分行[illegible]

發司夫對賠錢質丸
嘗以鐵質一物與人身最有功益然須製煉得宜佐使有方乃著全效本藥房精製發司夫對賠錢質丸藥性溫和君臣相配中無燥烈之性而有大補之功無論內傷外感陰陽虛損氣血衰弱精神疲憊以及七情六慾先天後天不足等患不拘男婦老幼久病新起速服此丸立見奇驗每日早午晚三次清湯送吞一丸扶陽補弱益陰固元其功不可思議矣　賜顧者請認本藥房招牌庶不致悞　每瓶七角五分　上海大英醫院監製

人丹總發行所上海三馬路中法大藥房分銷處各省各埠大藥房及各京廣貨舖

止夢遺聖藥
中國通商銀行謹白
凡患遺洩病症曾因腎水虧耗命門受損[illegible]

評論

◉氣魄與胆力 (四)

人無論爲善爲惡。苟無氣魄與胆力。欲有所成就難矣。我觀於民國以來有權勢者之結果。我每歎中國人之氣魄與胆力何脆薄若是也。

歐戰五年。經若是之大苦。且受若是之大敗。至今身居異國。名列禍首。然而依然無恙者。今之前德皇也。大戰之局方了。世界和平之領袖。陣高義。定大計。以與各國外交家舌戰於壇坫之間。僅成國際聯盟之業。返國之後。既困於政黨。復擾於病魔。其困難爲何如者。然而至今仍爲一國之元首。執其主張而不變者。今之美總統也。斯二人者。以視我國之所謂能者。其處境之難。何至十百。然而彼則依然屹然以存。而我則不可一世之袁氏以敗死矣。段氏又以敗病矣。其氣魄胆力之相遠。何若是耶。

命令

八月三日大總統令　派王達督辦京東河道事宜此令

又令　任命王瑚爲京兆尹此令

又令　陸軍部呈請將陸軍第九師師長魏宗瀚免去本職魏宗瀚准免本職此令

又令　任命陸錦署陸軍第九師師長此令

又令　陸軍第十五師現經取消師長劉詢着免去本職此令

國內專電

◎徐總統罪己令。大畧謂本總統區區誠心。從事調和。心之所期。適與事反。甚至操戈同室。喋血近畿。返躬循省。疚悔何追。本總統不私徇一黨。而卒無以弭黨禍。不私置一兵。而卒無以戢兵爭。不私用一人。而朋比把持者。轉得有所牽掣。是皆見事不明。審幾多舛。德薄才疏。奚庸自諱云云。令(四日)決下。

◎張作霖今日(四日)到京。軍容甚盛。臨時建築凱旋門。張率軍隊入此門時。沿路清道。曹吳後到。聲勢亦極煊赫。

◎昨(三日)閣議決。撤回王揖唐。改派李純爲議和總代表。

◎津訊。張(作霖)曹(錕)吳(佩孚)今(四日)下午先後專車來京。總代表李純。國務院已發委任證書。並電李速接洽。

◎張曹等將在京開重要會議。

◎靳署閣令。俟靳到即發表。本星期內。閣員組織可定。

◎徐總統電促靳(雲鵬)先來京。東三省及靳派議員決維持國會。絕對服從張(作霖)靳(雲鵬)。靳閣有仍交通過之說。閣員支配張靳意接近。惟須徐總統與同意。方確定。研究系約暫不入閣。先將各派概推翻。

◎靳(雲鵬)因吳(佩孚)到津奉張(作霖)留靳待。俟派署令下再行。

◎蘇李(純)電津。和先接洽岑(春煊)陸(榮廷)。再派代表來津。

◎昨(三日)夜解散安福黨命令先發。放段(祺瑞)於湯山。俟靳(雲鵬)協商。

◎直軍要求第二批禍首名單。約有三十名。

◎鄂王(占元)電鄂西尹旅報告。唐繼堯擬取荊宜會師武漢。國務院覆詳查嚴防。

◎奉張(作霖)覆電哈綏哈長等路。日兵不肯撤退。請與交涉。

◎今(四日)衆議院談話會再議閉會。

(以上北京四日亥刻專電)

◎今(三日)命令。裁撤十五師。劉詢免職。又令第九師長任陸錦署。魏宗瀚免職。又令任王達督辦京東河道。王瑚爲京兆尹。

◎靳(雲鵬)因吳(佩孚)抵津。有接洽事。昨(二日)夜尚在津。

◎閣員分配。天津與公府意未一致。靳署尚有待。

◎今(三日)閣議。對王揖唐電請來京結束和會。決留交新閣辦理。

◎某方不主解散國會。收納安福分子另組合舉劉恩格爲議長。選副座。

◎朱深前將監獄地址以四十萬售與懋業銀行。另與吳(炳湘)以低價強收皇城根民房五百戶。云造監獄。各戶現呈求取消前議。

◎王克敏力謀長蘇李(純)已來電保。又電王(揖唐)任意開支和會款。應撤易。

◎義公使署否認匿丁(士源)。

傳聞日公使署匿六犯。道勝匿一犯。梁(鴻志)匿六國飯店。現遷日公使署。

◎王懷慶呈拿辦徐(樹錚)曾(毓雋)等各犯。均匿某國兵營。請設法引渡。

◎今(三日)黎明東城火藥庫因熱爆裂。

◎曹(錕)昨(二日)電。須回保定。再由京漢路來京。

◎院部致鄂王(占元)電。吳光新部已著王汝勤裁汰。又電田中玉。樂陵濟光軍着即裁撤。

◎迪化電。莫斯科漢人三百到塔什干。煽回民獨立。

◎王廷楨電稱李(垣)與徐(樹錚)密切。近仍接洽。當監視。仍優待。

◎丁乃揚力謀鹽署。懇曹(錕)薦。

(以上北京三日亥刻專電)

◎聞王(占元)將派軍務課長楊文愷參與北京會議。

(漢口四日亥刻專電)

◎曹錕派汪某至粵。聞與新八省同盟有關。

(香港四日亥刻專電)

世界特約電

◎愛爾蘭問題近聞　首相喬治今日在下院答覆質問。謂七月分愛爾蘭共死警察十五兵小民三。傷警察十一。兵士十二。小民五。政府並未以爲可根據七月二十五日佛勒拉氏在華盛頓所提出。英國應以吾巴現所享之獨立。給予愛爾蘭之辦法。與新芬黨開議。並謂上述辦法。將使愛爾蘭獨立共和之承認。非英政府所能同意。今日內閣討論愛爾蘭問題。將於五日以新刑事法案提交下院。(以上二日倫敦路透社電)

愛爾蘭恢復治安案之內容。今日發表。共分兩節。[illegible]維持治安。故擬將國防條例所載軍事裁判。施諸愛爾蘭。[illegible]尋常法律。在愛爾蘭施之。不足防治罪惡。[illegible]審定之罪。經普通法律懲治之。惟規定審問死刑之罪人時。則軍事裁判。應有一人由愛爾蘭大法官。或英國大法官証明其爲熟知法律富於經驗者承充之。(三日倫敦路透社電)

◎俄波戰事紀　柏林日報東普魯士訪員電稱。波蘭軍退走潮發。今已抵拉里夫河占據陣地。蓋以第一批義勇隊已開抵陣前。故抵禦益力也。紅軍步兵大隊。刻在維娜及附近。向華沙進發。中央有布狄安尼將軍之騎隊爲助。俄騎隊雖未越過東普魯士邊界。但紅軍已開始在東普魯招募兵士。應募者必須於革命後曾隸一社會黨者。(柏林二日路透社電)

波蘭最近公報稱。自羅第與上波羅伏境之戰事正在進行。利於波蘭軍。過激軍在上波羅伏境大受損失。其騎隊參謀長陣亡。過激軍在塞里費進攻者。均爲波蘭軍擊退。此處陣線。情勢安穩。泰晤士報華沙訪員電稱。波蘭副總理即社會黨領袖達克新斯基氏語客。謂波蘭之休戰條件如下(一)不解除軍備(二)過激黨不得干涉波蘭事務(三)波蘭單立(四)波蘭於簽定休戰條約時。繼承認以軍隊所占之陣線爲界。但須恢復波蘭之古界。現信協約國不欲容過激黨任意延緩休戰談判。泰晤士報華沙訪員電稱。[illegible]將軍已率波蘭休戰委員團行抵[illegible]。德國無線電稱。過激軍已占據[illegible]。[illegible]國務總理及[illegible]代表[illegible]。[illegible]防務。據最近報華沙訪員電稱。現因京城受逼[illegible]

◎斯巴會中之煤斤問題　法國各報論斯巴大會對於煤斤問題之決議。視爲法國對德讓步。而出於英相喬治氏損法利德之謀。泰晤士報述及法國輿論此種狀態。謂歐洲大局。今尚在危急之秋。協約國對於各事。要當一致。英法政府應切實決定及明白宣佈其共同政策。俾免重大之誤會云。(二日倫敦路透社電)

已將防務加固。京城周圍均開掘戰壕。及設障礙物。華沙各報之論調。隱示過激軍將抵華沙。(以上倫敦二日路透社電)

英美僑民及幼波蘭軍官司衆。內有軍官多員。(華沙二日路透社電)

◎各國近事彙誌　[illegible]國報紙載有消息謂日本官廳滿洲武裝團。以與山東鐵路守衛兵爲難。日本外交省現發表一文否認此事。謂該國報紙所發表之消息。據稱係根據國務院官場報告而來。合盜匪沿路騷擾。固確有其事。但日本與盜匪活動。並無關係。

駐日德國代理公使索爾夫博士。已抵東京。偕索[illegible]氏與前充北京德使署隨員[illegible]。有橫濱新領事[illegible]。(以上東京三日路透社電)

大阪神戶大雨。如終夜不止。恐起水患。(四日長崎路透社電)

今日金鎊價落七分。因波蘭戰局吃緊之故。(紐約二日路透社電)

國內特約電

◎張作霖曹錕吳佩孚已抵京。

[illegible]吾後及解決辦法現在進行中。○吳佩孚抵津與張曹會商後。閣已決定預備諸事。○提政治計畫之形式。○預候張曹吳今日午後抵京後再决。○張等抵京後。即將入見徐總統。　解散安福俱樂部命令已下。徐總統罪己命令。今晚亦將發表。○大旨聲明總統向不偏袒任何黨派。且未稍兵力固其政權。但卒無力消弭黨爭。挽回戰禍。致使戰士喪生。商民受害。此實由於彼之德薄能鮮云云。(以上四日北京路透社電)

◎今日南池子內邊兵子彈庫有偷彈數枚。突然轟發。衆爲大驚。恐復開戰。時在四時。炸聲甚巨。全城之大部份均聞之。有許多房屋爲之震動。且碎玻璃甚多焉。(三日北京路透社電)

◎今日閣議。任李純爲北方議和代表。又通過解散安福部及罷斥各安福官僚之命令。(北京二日字林報電)

◎京中已預備歡迎曹錕及張作霖。曹張因吳佩孚來津。將緩來京。內閣人員。在天津會議未解決以前。亦暫緩發表。將來在天津會議中。吳張均爲重要份子。大約靳雲鵬將爲總理。重要部長。將畀諸交通系。京中及近京學生。贊成吳佩孚國民大會之主張。以解決政局。此國民大會將草定永久憲法。並選舉國會。不許官場干涉。由各處公認之教育工商各團體執行之云。(北京三日大陸報電)

◎召集國民大會。曹張意不謂然。恐難辦到。

◎南北和議停擱。俟滇桂一致後再議。現正向滇唐疏通。

◎處置老段之要求。吳佩孚主張最力。曹張並不堅持。張已允來京。曹須稍緩。吳佩孚不願入京。

◎何交系欲包攬鐵路共管大借款。徵求張意見。

◎張樹元表示。◎宋子揚前本奉軍參謀。願將所部交張使管轄。現已編入奉軍。

◎張作霖電張景惠。不軍司令部佔駐邊防訓練處房屋。即勝讓。候新回京。該員接收。辦該處結束。

◎小站正軍突圍後。宣言逼之總共。即挺而走險。現各軍不敢進逼。政府仍令龍濟光收束。

◎院意驍散多數軍隊。足滋匪患。決由部設法消納。

◎外蒙改制問題。法制局調先由閣議決定。再想辦法。

◎張勳脅院說。因反對者多。已中止。然倪必罷。繼任者尚未定。[illegible]

◎鹽政處請中令各地方。對於鹽斤照章分別存解。不得有挪移截留等情。以重外人信約。

(以上北京四日中美通信社電)

南京快信

◎軍署確息。張敬堯所部駐蕪武穴之潰兵。今日與鄂軍馬旅衝突。現正勸令繳械。

◎李督軍將電報局長許振邦撤委。改派徐炳樞接充。下關商埠電報汪局長。亦有更動消息。

◎李督軍因在造幣廠。鼓鑄銀元。需用孔急。特派員前往監視。

◎松滬何護軍使。特派諸崚隊超衡來寧。晉見李督軍。陳訴以前之誤會。

◎徐屬蕭縣豐縣等處。土匪蠢動。軍署擬令各軍隊。一律回防。

◎第二混成旅黃振魁[illegible]寧晉見李督軍。呈報駐紮揚州各屬防務。

◎[illegible]議員盧行程文改。許特派交涉員來電。准五日抵滬。七日到寧。李督令警備處迎逆警備歡迎。

◎新任金陵關監督溫世珍。今日(四日)到關接事。

◎傳說領證仍煞揚警備司令部內。

◎部派丁[illegible]。查勘蘇省烟苗事竣。已往浙省。省署派出[illegible]委員稽學恂。昨回省銷差。

◎[illegible]省長委陳郎齋充省署警備隊參議。

◎昨日招商輪下水。軍逆吳光新潰兵七十餘名到浦。經警察所派憲兵押送北上遣散。

◎寧垣自開辦平糶後。米價稍平。加之皖直戰事已息。人心漸定。

◎省[illegible]議[illegible]歡迎[illegible]員團。昨由蘇來寧。

杭州快信

◎張代省長。昨將財政部管制局所發取締管制條例十四條。頒發各縣。

◎省署昨(二號)委汪瑩爲嘉興縣知事。王家琦爲永嘉縣知事。曹有成爲平湖縣知事。王會中爲武康縣知事。陳爵章爲仙居縣知事。黃寵中爲泰順縣知事。

◎本年十月十二日以前收回之四年公債第五號息票。昨由財政廳通令各縣。轉飭限於本年十一月底。悉數持向就近中交兩銀行兌現。以便結總解部核銷。

◎陸軍測量局長張國威。定本月二十八日派三角課長徐沒。地形課長張國柱。督衡所局各員。分往溫嶺樂清玉環等縣測量。

◎杭縣小學教員檢定委員會。現設分事務所於杭縣勸學所。定本月十五日起至十八日止。爲考試之期。

◎德清公民王錫林具呈省署。控告前任該縣知事吳高阜指縮公費。張代省長昨令財政廳查復。

◎新省長沈金鑑。定八日由京抵申。稍作勾留。即來杭任事。

時評一

◉進京與總代 (迦)

昨日所聞者。張曹等之進京。與李純之爲總代是也。張曹等進京時聲勢煊赫。清道以迎。大丈夫得意之秋。亦固其所。然張曹等固爲解決時局來也。故此行之結果。不在一己之聲勢。而在多數之人心。此時盛況。吾人前亦嘗見之矣。惟能長保此者蓋寡耳。至於總代易人。已成政局中必然之事。李純本久以調人自命。此次既爲總代。將如何不蹈朱王之覆轍。吾人亦拭目俟之可也。

最著名之香烟

最著名之香煙

最著名之香煙

認明眞眞沈製鏡面散包可以

面如冠玉

最著名之香煙

上海永泰和烟行廣告

人壽醫藥室主人鑒九月初郵來雙料鏡面散六瓶治好內人雀斑粉刺小女面色黄用後白嫩光潤如是靈驗眞不愧鏡面之名稱今有敝親託買上洋二元五角再請發一料仍寄天津通商洋行張祖謙收此信請登各報凡我同胞面上患雀斑粉刺黄黑烟容等包可以面美如玉矣 但是向別處買恐多僞貨郵局直寄上海盆湯弄大街即山西路人壽醫藥室 極便 買價雙料每洋二瓶每六瓶二元五角單料每洋五瓶每瓶二角五分 乙177

煤氣爐竈

煤氣爐竈最爲適用無灰無烟清潔莫比燃燒止熄隨心所欲故極省費亦極便利也欲知詳細請函詢上海自來火有限公司

陳列室在南京路二十九號

廣嗣金丹

本盧發行廣嗣金丹十有餘年專治先天不足後天失調夢遺白濁腰痠腿軟神思恍惚等症服之氣血充盈精神健爽長壽命延嗣續洵返弱爲強之良劑也每盒二元雙料五元試服一元

上海盆湯弄寶崔氏瓣香盧藥房啟

分設 上海波路口 長沙福道街 天津鍋店街 之江報館對門 門江陰巷 福建總督署口 衙門內 奉天省長公署東首 開封北書店街南口路西 北京觀音寺街青雲閣樓下 南京下關大馬路 安慶軍署西 杭州上保佑坊 無錫北

美富精製衛生臭藥水 藥棉紗布出現

本廠爲提倡國貨挽回利權起見特聘化學專家研究用最佳之原料自製(美富臭藥水)(藥棉)(紗布)現已出品應市而且價廉物美(臭藥水)即色白質清氣濃耐久(紗布)則嫩白如霜(藥棉)則軟柔受水均經各醫院各藥房試用確能駕乎舶來品之上 幸望注重衛生家及府會試始悉敝廠非徒自誇已也如蒙 惠顧毋任歡迎 閘北橫濱路俗名天通菴華字三號美富化學製藥廠經理洪曉籟謹布 乙186

上海證券物品交易所股份有限公司股東會公告

第一本所第一次股東會照章應於本年七月舉行因事延期業已登報公告茲定於八月廿九日(即舊曆七月十六日)午後二時假上海總商會開會報告一切及議決事項並行補缺選舉自八月十日起停止股票過戶(後列議決票)(選舉票)(入會證)(通知書)等件即行緘造凡我股東名簿務請於期前携帶各件到會爲盼

◉議題 展緩股東定期總會日期請予追認案 變更停止股票過戶日期請予追認案

理事長虞洽卿啟

中美眼鏡公司

上海英大馬路虹廟斜對面

◉開幕歡迎◉各界來賓◉竭誠招待◉敬備茶點◉凡蒙賜顧◉都有贈品◉歐美名廠◉鐘表眼鏡◉貨高價廉◉咸能稱心◉

六月十九開幕大贈品

國立北京美術學校中等部預科招生

試驗科目 國文 算術 圖畫 (大洋一元照片一張)
開學日期 九月一日
校址 北京西城前京畿道本校
納費 第一學期學費大洋六元寄膳宿者另收膳費書籍用品
資格 年在二十以內在高小畢業或有同等學力者
報名地點 上海寶山路寶興里公小學校
報名日期 七月念一日起八月十日 試驗報名時須繳試驗費
詳章函取 甲364

江海關稅務司賴爲

布告事現奉總稅務司通令各商凡於民國五年一月一日以前在關請領存票尚未領去者又民國二年一月一日以前領去之存票尚未送關抵稅者統限至本年八月三十一日爲止務儘限內分別來關領取或送關抵稅一經逾期此項未領之存票即行作廢其未抵稅者一律作廢爲此布告仰華洋各商一體遵照切勿自誤此布 中華民國九年五月二十五日 乙104

上海東吳大學法律科招生

本校法律專科課程三年畢業概以英文教授茲定秋季學年開始在陽歷九月九日先期二日招考新生其入學資格須在大學二年以上各項課目均載明章程函索即寄有志就學者可到崑山路念號本校接洽此布 教務長蘭金啓 甲317

啟秀中西女學校招生

本校下學期中高初各級及幼稚園均有餘額可補並添設特別班有志向學者可速來校報名至陽歷九月三號(即七月念一日)開學時考驗分班可也(章程函索即寄)附郵票一分○本校初小班兼收男生年齡七歲至十歲 北四川路寶興路十號本校白 甲303

上海東吳第二中學校招生

本校現定陽歷九月十號爲秋季始業先期二日招考各級新生並收學膳各費有志來校肄業者可自即日起隨帶報考費洋一元來校報名詳章函索即寄

校長潘愼文啟 甲520

上海中醫專門學校添招新生並插班生

學額 四十名
學費 全年五十六元外膳費五十元宿費十六元雜費二元分兩期於入校前繳足
程度 中文清通與中學程度相當 插班生須有醫學知識
考期 陰歷六月二十至七月十五日
試驗 在英租界白克路
開學 [illegible]

每料六盒五元郵局函購當即回件不誤舖設上海二馬路西首新衖內便是○遠埠函購原班回件信力自給 [illegible]

俄國著名伶人自來 [illegible]

國立北京女子高等師範學校招生廣告

本年招收英語部預科數物化部預科音樂體操專修科三班合計九十名本校直接招考四分之一以年在十八歲以上二十二歲以下女子完全師範及中學校卒業(但英語部以程度相當爲合格)尚未婚嫁者爲合格分在北京(石駙馬大街本校) [illegible]

局新出 叢書 [illegible]

打賭

張先生最會品烟。一天李先生想要試他。便道。你閉著眼。能品出各牌的烟來麼。張道。自然。你敢打賭麼。李道。有何不敢。便先用手巾將張的眼蓋住。然後由紅色烟包裏。取出一枝來與他吸。他吸了一兩口。用兩手比著讓道。好呀。這是雙六牌香烟。李嘆氣道。我輸了。你怎麼知道是雙六香烟。張笑道。雙六香烟的味。清柔無比。我閉著眼睛也嘗得出來的。

中國總理愼昌洋行

6618

上海信通股票公司

本公司經理華洋各種股票及有價証券內國公債票等交易倘蒙 惠顧無不格外克己 本公司在河南路如意里口二百九十七號電話中央一千〇八十八號

上海英文學院遷移校舍招生通告

本校刻因各省來學者衆多爰定開學前遷入白克路嗎西洋房新校舍招收文科商科各二十名預科補習科各四十名入學手續詳載章程函索即寄招考處暫設舊址新閘路大通路東

函授速記法廣招學員凡欲(免費)

起稿敏捷 記事迅速 譯述方言 統一國語 普及教育 謀助自修 及當速記員者均不可不學法係最新發明立案 紙須寄銀或郵票一元來作講義費兩月畢業詳章不具載

海口長沙坡速記學社會教育研究會啟

秦漢全篆八種放大本

凡臨家不可不備手冊一冊定價大洋三角

上海北京天津有正書局啓

夏令要品

辟瘟太極散 此散避瘟驅邪防疫居家之品 每盒三角
防疫香水 此香水洒在巾帕或掩口鼻可禦疫氣 每瓶五角
各種菓子汁 此汁用各種鮮菓釀成能清暑解熱 每瓶洋三角
萬應百寶靈 此露凡治各種痧氣無不立奏奇功 每瓶洋三角
急救時疫水 治各種時痧惡痧及腹痛吐瀉等症 每瓶洋五分
霍亂吐瀉藥 治腹痛吐瀉四肢厥冷及一切時疫 每瓶二角半
清暑痱子粉 此藥有滋潤肌膚清暑解熱之奇功 每筒二角半

總發行所上海五福大藥房

精益眼鏡公司

中國最進步之眼光學專家

總公司 上海英大馬路新世界東

分公司 北京 天津 濟南 漢口 長沙 南京 杭州 廣東 香港 哈爾濱 奉天 武昌 重慶 蘇州 無錫 開封 揚州 南昌

目力昏損爲頭痛病原之一種患此病者多數由於其目力本弱而強用之致逾其固有之力顧世人之知此者甚少此乃人身體上先天缺點之危險不去則爲害於目嚴重而久遠孩童常患此病而不知其病之從何而來諸君家中子女有患頭痛者須查明其病原如由於目力之損弱應立延有經驗之光學家驗視如有損壞決不可仍令其在學堂讀書當爲配合宜之鏡片如不配合宜之鏡片非獨目力永久損壞恐神經亦將受影響也本公司特備各種儀器試驗諸君欲保存目力勿使損壞幸請惠臨無任歡迎

中國精益眼鏡公司謹啟

上海中醫專門學校添招新生並插班生

學費全年五十六元外膳費五十元宿費十六元雜費二元分兩期於入校前繳足 程度中文清通與中學程度相當插班生須有醫學知識 考期陰曆六月二十至七月十五日 在英租界白克路 開學

每科六角五元郵局函購當即寄件不誤 設上海二馬路西鼎新里內便是 遠埠函購限期回件信力自給

若諸醫束手百藥罔效請試立奏奇功每瓶一元二角 痴氣丸 老病服九一 京都天寶齋啟

校長潘慎文啟

國立北京女子高等師範學校招生廣告

本年招收英語部預科數物化部預科音樂體操專修科三班合計九十名本校直接招考四分之一以年在十八歲以上二十二歲以下女子完全師範及中學校卒業（但英語部以程度相當為合格）尚未婚嫁者為合格分在北京（石駙馬大街本校）

新出局 工業叢書（編） 牙膏製造法

又牙膏牙粉及洗牙香水 本書說明以上三者之製法 雕美最妙之製法及方劑 按法製造末附藥品 者殊宜人手一編 定價二角

價目 夏 鄭 張

天人 笑吾 正秋 劍魂 天鐸

念一夜著名歷史旗裝戲

九十一二本順治皇帝出家

上海唯一屋頂花園 天韻樓 京華

俄國著名伶人白來思君姊妹八人成一班●歷在歐美南洋等處演藝●見者輒讚稱絕無僅有●本樓為酬惠諸君盛意起見●特不惜重資●聘之至申●定本月十八日起●日夜開演拿手絕技●如裸體美女跳舞●飛走繩索●軟體奇術●歌曲舞蹈●滑稽戲劇●五花八門●各俱精采●諸君欲廣眼界●希勿失諸交臂●且本樓所演牛魔王長片偵探影戲●於是晚起亦加演二本●以佐雅興●門票不加●仍售小洋一角●

和盛首飾號

本號創自同治季年專辦頭等鑽石珠寶翡翠鐘表精值白金中外時新首飾金銀器皿定價劃一不合包退回換並收兌白金鋼砂自嵌白金零兌璽拆或代鎔代化格外克己如蒙賜顧請惠臨江西路一九八號電話中央一五七七號

特別消夏品

蒐集郵票

本社珍藏中外古代郵票極夥以資好古者選購每套價值自○五角○一元至二三圓不等另有代價詳章函索郵票即奉 上海天妃宮橋老德安里二百七十七號集古社啟

新愛倫影戲院

在美界海寧路 中市愛倫舊址

價目（日戲）登三樓二角特等二角頭等一角 樓下登二樓二角特等一角頭等半角後半票

禮拜四晚起至禮拜晚止 日加演日戲下午二點至五點止 禮拜晚止連演四晚

今日戲目 續演大部連台偵探冒險長片 第十一二集 共四大本

滑稽大王卓別麟 青年俠 二本新片 諷世

亨利敏卒者乃西方林驪之大王也……（以下字跡模糊）

上海銀樓公所賞格啟明

年來選登報端出有賞格得已獲案究辦在案近因日久玩生竟有不法之徒仍敢發生上項情事為此再行登報賞給探捕洋一百元

業或捕房如能知匪蹤跡假冒賞濫因而人贓並獲者或云寄售或稱原飾願酬洋一百元

各在案近因日久竟有不法之徒……收買同業之首飾以免意外受虧也恐未遇知特再布聞伏希公鑒

各當押家 諸君隨時留意如有冒牌以及偽貨求售請即扣留通知就近同業

竊本業大同行開設南北市共計十九家製造金銀首飾兌換亦金誠信交易素久無異前因不法匪徒假冒同業牌號在外混兌混押等情曾於前清光緒間及民國五年

假冒同業牌號之家

楊慶和久記 楊慶和福記 楊慶和發記 老慶雲記 寶成裕記 景福和記 南鳳祥記 裘天寶記 裘天寶禮記 新鳳祥德記 方九霞成記 寶成德記 老鳳祥裕記 費文元記 方九霞潤記 方九霞新記 慶福星恒記 北慶雲仁記 全啟

法國山得爾亨利白濁丸

若患白濁者宜服

專治五淋白濁小便淋漓刺痛等症服此藥者無不神效

各大藥房均有出售

總經理上海四川路十九號百司洋行

三頌精拓本 放大合冊

頌鼎頌敦頌壺三種篆法為周金石文字之冠此三器乃懷精張叔未等所藏費多而且張叔未來云字體得斯三種往來所篆結外無求矣茲特放心文中此合為一他冊末附釋文大日精印此初學冊大洋二角八分尤便精印學每

有正書局

彙司公司 男色部

新到花旗雨衣

原價每件十七元半

特價每件洋十二元五角

彙司公司 上海南京路江西路

人造自來血

五彩印釋迦佛全身端坐像

總發行所 上海五洲大藥房

美商太康洋行

W. W. FOWLER & CO.

本總行開在美國支加哥城歷有年所自設巨廠專製鐵路小車及身橋樑大引輪船車各種機器貨擊大小五等定價迅速依期不悞取公道能包造礦價廠工程如有路機可分期付妥保款種洋貨繳寔兼各埠紳商多可售函詢即請亦隨便華經理覆與本定購洽此董體芳君行接行址上海五馬路A字三十九號電話中三〇一三洋總理德資啓

靈驗無比奏效神速

寰球第一家靈藥

珠珀白濁丸

一盒就好 偽藥欺人 雷殛火焚

崔氏瓣香廬 驥製半夏

有三禁三忌修合得法方足以除痰止咳反之非徒無效且有害焉本廬製半夏發行二十餘年所以為界之歡迎者亦惟製鍊之得法故無論各種痰飲痰咳沖服兩錢即能氣順痰平決非他種流行品所可比擬蓋為嚴杜假冒起見每盒內附辨真券一頁惠顧諸君希注意焉

價目 大盒二元四角 小盒一元二角 試服二角

上海盆湯弄寧波路口 崔氏瓣香廬藥房啟 分設沙頭道街 北京觀音寺街 天津鍋店街

唐拾義良藥

專門治咳聚生

內務部化驗立案

農商部註冊專利

萬靈試 久咳丸

治老人虛弱之咳 治胎前產後之咳 治天行時疫之咳 治胸膈骨痛之咳 治虛勞寒熱之咳 治心跳血虧之咳 治胃弱飽滯之咳 治日夜咳逆之咳

永遠除根 哮喘丸

注意

總發行所上海三馬路石路口 唐拾義父子大藥房

旁氏白玉霜

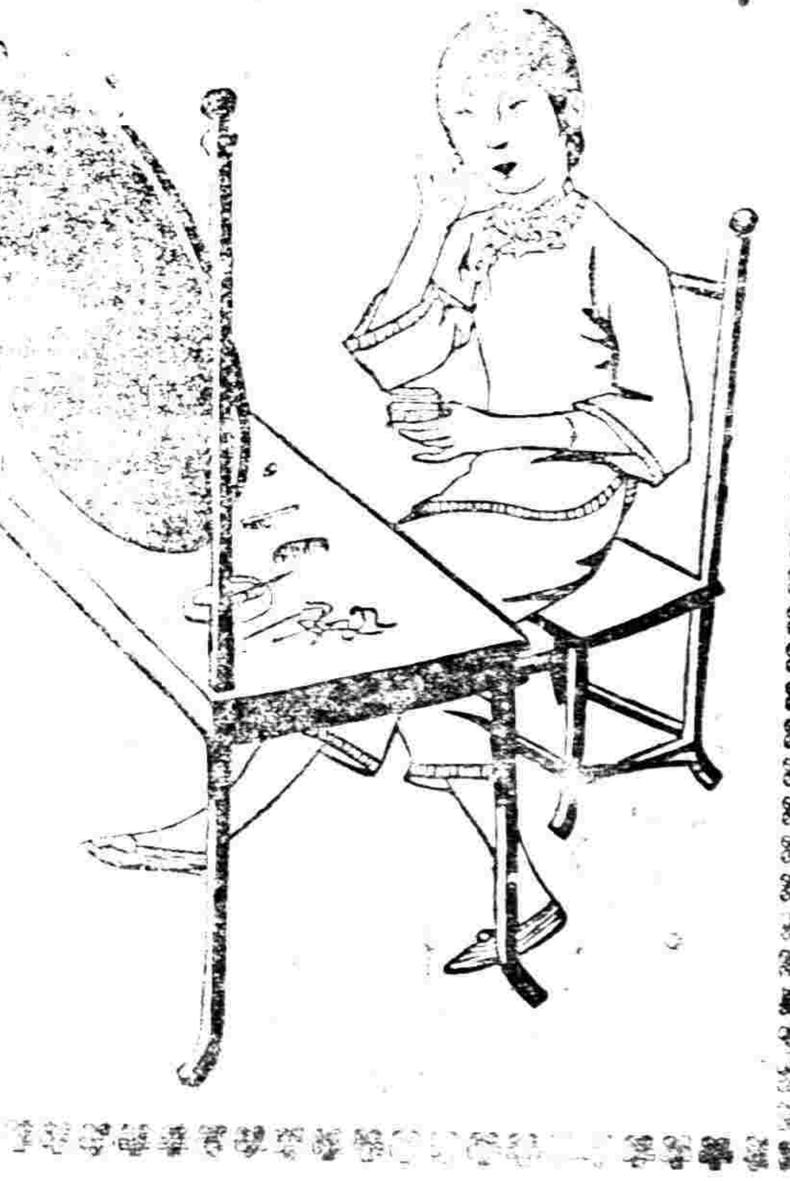

旁氏白玉霜乃化妝品中之最有價值者也其質料非尋常比滋潤皮膚嬌嫩容顏一經搽敷即與皮膚融合呈美麗之姿色且香氣馥郁幽雅宜人又能療治紅斑粉鞣及受日光蒸炙發燥粗糙等均極靈驗故旁氏白玉霜不僅為豐采艷麗之化妝品又為治皮膚病之要素也

總經理上海怡昌洋行

公電

◎順直省議會天津總商會電　省議會商會各報館各團體鈞鑒。段氏禍國。近畿遭兵。慶上凌下●殘賊生靈。幸天不亡中國。各省聯軍舉義。以極大之犧牲。使國賊頭息。今讀大總統懲辦罪魁之明令。對于從犯。雖僅掛一漏萬。然已有治罪之明文。而對于禍國罪惡之首犯段祺瑞。竟置諸不聞不論之列。按之人心。衡之國法。豈得謂平。倘如此敷衍了事。不但無以對爲國亡身之各將士。亦且無以對治罪之各犯。徒國法者人所共守。不能因人而改其効。即元首亦不能左右於其間。能責國人以守法。而後法治之精神。今因私人關係。竟置元惡而不治。何以示國法之尊嚴。而杜後人之尤效。故敝會等除通電總統請嚴懲首要外。務請各省司人。協電力爭。以維國法。而杜亂萌。是所至盼。順直省議會天津總商會東。

◎康南海請誅段祺瑞電　（續昨）其徽罪多皆罪安福。而不敢明斥段祺瑞。則待以春秋罪臣下而爲君諱大惡之義也。此則古者有君臣之義爲然。今段祺瑞豈君主乎。嗚呼。何段祺瑞罪敗之餘。而威靈若是。雖然若果如是。中國固無法律。亦無紀綱。何以出政而行令乎。率國民而教之以無法。惟爭政柄爲首惡之是導。苟得政柄。雖貽國數萬里。殺人數千萬。押借數萬萬。而可無罪。何人不爭權利。而爲首惡。即攻安福。言安福。亦不足以服安福之心也。安福黨人。皆將反唇相稽曰。殺人之兇手而不問。而惟捷挺鍛刃。今無君主。吾非臣僕。何戮揚十而捷伯禽。爲不平謂何。何以爲治。夫段祺瑞之罪惡貫盈。天怒人怨。咸以爲合董卓朱溫石敬瑭李完用爲一人。國民切齒裂眥。咸欲食其肉而寢其皮。而執事乃欲赦彼渠魁。得無與民意相反乎。夫核段祺瑞罪惡之重大如彼。天心民意之憤恨段祺瑞如此。宜以三塚桀紂尤。千刀剮王莽。宜即誅此民賊。與國人共之。宣其罪狀。明正典刑。庶順從民意。大慰民心。昔爲國憲也。若公等以舊交可矜。私恩不忘。則大義滅親。亦應以國敗爲重。不能援私情解免。亦當下之法院。付之公判。若其附屬黨徒。除已罪十人外。應援脅從罔治之義。以安反側。以靖波瀾。刑律既公。人心乃允。新政清明。大治宜議。區區之愚。乞諸公圖之。康有爲江。（完）

◎軍政府致徐東海薩鼎銘電　北京徐東海先生薩鼎銘先生等。頃閱報載段祺瑞引咎辭職。公復退還辭呈。派員慰問。殊所未解。段氏迷信武力。迷信外援。毀法稱兵。喪權禍國。跡其罪惡。罄竹難書。國有常刑。本宜早膺顯戮。通吏縱兵叛輔。塗炭生靈。不獨目無國民。抑且貽羞中外。今見逆軍窮蹙。適猶通電飾非。靦顏求生。人格安在。務盼毅然獨斷。立置重典。或幽之荒島。勿爲姑息之說所中。違反全國輿情。在本諸軍。曾請參辦首國黨徒。辦法六條。揆情酌理。尚有未盡。（一）安福國會。禍國殃民。海內共首。應立即解散。以謝天下。（二）禍國罪魁。如曹汝霖。陸宗輿。章宗祥。倪嗣沖。王揖唐。張敬堯。李厚基。陳樹藩等八名。與朋四海。百死莫贖。應一併拿辦。不令使之漏網。（三）查國黨徒。歷年以盜賣鐵路之所得。肥其囊橐。贓私狼藉。國人痛心。應一律沒收家產。抵償國債。以上數端。特爲補充。務期迅予施行。以伸國紀。而慰人心。岑春煊陸榮廷林葆懌溫宗堯。冊一

國內要聞

◎拉門德之新銀團說

中美新聞社譯紐約郵報云。湯麥司拉門德氏。曾游中國數月。近已買棹歸國。今日嘗告人。謂美國今後將於國際財政界中。占一從來未有之位置。現今借款於中國之新銀團。措置漸見妥洽。情形已較初開議時爲佳。彼以日本不復堅持初議。願爲讓步。此足爲美國將於東方關員關係間滿足之預兆云。拉門德氏又曰。吾於遠東情形。頗覺其饒有意味。吾之赴東。係從美國銀行團之請。而得英法兩國銀行團之贊同者。其所持理由。蓋有二端。其一即欲求往探日本銀行團體得其政府之許可。是否願參加入新銀團。而無保留條件。而與英法美三國處於同等地位乎。二則擬由中國。調查其經濟財政與政治上之情形。以報告美國之銀行團體。吾於日本磋議再三。爲時甚久。日本銀行團體。遂得其政府同意。完全取消其滿蒙除外之保留條件。以吾所知。此事業已報告成就矣。今日新銀團之成立。已成事實。四國之銀行團體。已相將結合。共助中國以振興其種種公共事業。如改良幣制也。添築鐵路也。建造大道也。皆屬切要之事。美國與英法等銀行團。均由各該國政府授意。從事組織。兩年以前。即定此新銀團之計畫。且國政府之意。即欲使四國銀行團組成此國際財政機關。以援中國之助。四國之地位與利益。彼此同等。而於中國。實有莫大之利。此新銀團一經告成。則各國在中國爭權奪利之事。可以避免。其前此有妨中國安寧之舉動。與此國際間在遠東之嫉忌。亦可避去。而中國則亦能保其主權獨立領土完全矣。美國與英法諸國之銀行團即抱以上之宗旨。組織此新銀團。新銀團之計畫。並不欲於中國圖非分之利。合與中國國民提攜外。別無其他志願。現今議定新銀團第一次成立大會。當於今年九月間在紐約開會。英法日三國銀行團當派代表來美。與銀團代表相會。在此大會之前。恐未必有大活動以貸款與中國也。今日吾國國務院中之得以熟悉遠東事件者。美國代表之功居多。其於一切困難。頗知解決之道。吾美駐日大使羅爾。闡馬利司。尤能於磋議中顯其才智。吾亦與會。同時目覩之也。兩年以還。國務院曾力促新銀團之進行組織。卓識毅力。大足欽佩。今新銀團既已告成。則遠東問題之解決。亦日趨日近矣。至於[illegible]力而。吾國知有多數人目之爲無組織之國。其人民亦以爲紛亂無秩序之人民。然有能者之薄游中國小作勾留者。當能見及中國國民之漸次治理。貨業亦漸見發達。其首領人物。亦頗多有智益之理想。國民公意。勢力亦漸見澎漲。意將建設一強有力之中央政府。今日之北京政府。人具知其破弱無能矣。然美國之人。倘能如中國之資。予中國以物質及精神上之贊助。則吾人當能見此四萬萬人之大國。將成爲一強盛有力之國。而美國今能於其親善。則中美間之友誼當永久勿替也。

◎曹張蒞京之預備

時局善後辦法。曹張兩使。連日在津會議。大體已有眉目。元首爲急求解決起見。曾於前日委派將雁行袁乃寬。入●赴津接洽。刻因曹使等有日內來京消息。又加派陸軍次長張志潭親往迎迓。一面另遣將軍陸錦。馳赴長辛店。而邀吳佩孚來京。共同商決一切。張曹兩氏奉命後。均於昨晨六時三十分。由東西站分別出發。據昨晚（三十一日）公府所得天津確訊。曹張兩使。準於今早偕同靳翼卿氏。專車抵京。昨特召集王懷慶殷鴻壽等。籌備歡迎手續。按其主要者。（一）總統派代表（聞係徐邦傑袁乃寬王懷慶馬龍標）率公府軍樂隊。赴站歡迎。（二）沿區加派崗位。步軍統領率士兵一營。赴站護衛。（三）各界籌備歡迎。（四）設備保護曹張之行轅。（張總司令部曹住本宅）（五）抵京後。即在大禮堂設筵接風。軍警機關。劉由王殷兩長官發起。亦各予籌備表示歡迎之意。可謂無微不至矣。

◎內閣問題昨聞

▲新閣又在醞釀中

內閣問題。自前日起。已由周而入於新之傾向。徐氏派袁乃寬將雁行赴天津歡迎曹張。即附有勸新組閣條件。因周少樸三日以來。已四個電報。請元首將其同意案撤回。最後一電。謂無論通過與否。絕對不就等語。故總統面諭袁將兩氏。謂予本人毫無成見。並非專屬[illegible]周。苟能強新重出。則軍事政治與利益。皆有裨益。惟望曹張兩使竭力向新勸駕。勿再[illegible]面商大局等語。並另附一提案函。表示歡迎之。新氏倘在遲疑中云云。解決時局問題。現在張新連日會商之結果。大致均已決定。但內閣問題。已交靳解決時局之樞紐。閣揆既以入津方面所反對。而國會又難開會投票。則周閣之不能成立。已無疑義。惟到下內閣僅餘田薩兩閣員。重要政務。均歸停頓。際茲收拾時局之時。萬難任其遲延。故元首特於前日派員赴津。請地乘成見。從各方面之請。從速回京組閣。刻聞新氏已定於今明日來京。同行者有秘書隨員等。如無特別事故。當不至變動。并聞張作霖頗願同新來京一行。惟曾之意。則擬俟內閣問題決定後。同張來京。從事于新政之磋商。結果張氏須稍稍行期。至新氏此次回京。是否承元首之命。出任閣揆。尚未可知。又聞於閣員分配問題。聞曹張及各省區代表。亦已爲精密之討論。其選擇人才。極爲嚴格。對於交通財政等部。則慎選在各該部經驗最深。而且爲各方面所推重者。刻有向政府提出。即司法教育等部。雖比較的稍爲簡易。然亦非信望素孚。亦決不草草推舉云。又一消息云。內閣問題。天津會議結果。決定仍由新前總理復任。元首亦經表示贊同。閣新氏本人。初因有種種困難。極力謙謝。刻經曹使等懇切勸勉。而外省如江蘇湖北河南三省。亦來電一致主張。新氏已有活動。舉兩使到京面陳元首後。再定行止。昨日公府方面。業接有此事詳細報告云。

◎通緝禍首昨聞

▲丁王姚有被捕說　皖軍失敗以來。安系禍首行蹤。傳說不一。其實彼輩大多數逃匿交民巷。而自英法美將實行驅逐華人出境之說傳出後。彼輩大事恐慌。聞有秘密行動。另謀新窟者。軍警方面得此消息。因出探訪。聞丁士源王郅隆二人。有已於前日被捕之說。誰以通緝罪魁之攝影。缺少丁王二人之像。幸將籍籍去逃出。乃入附近一日本商店。冀藉外人勢力保護。旋軍警趕到。將姚震與該店日人。一並拿獲解到官廳矣。

▲召董康研究罪名　東海於三十一日午後二時。傳見大理院院長董康。研究處分十禍首和解後。交法庭審訊時。擬援兼院長擔任主任。東海以董氏素無黨派。爲人正直。必可邀在本首領所贊許云。

▲吳佩孚詢問使團　昨晨（三十一日）吳佩孚特派代表二人來京。赴各國使署。詢問收容中國政治犯之辦法。聞英法美三國。告知該代表。謂已頒發訓令。禁止本國人民。容留中國罪魁云。

▲曹錕請嚴緝禍首　曹錕之代表劉夢庚。於昨日（三十一）上午七時。晉見總統。陳述曹使即將來京外。並要請東海。（一）於緝拿安福禍首。務須嚴厲。勿使漏網云。（二）查抄安福產業。接濟軍餉。（三）派出大隊奉直軍。[illegible]新幾消兵。大總統與之密談二十分鐘。方始退出。

▲嚴緝禍首之辦法　懲辦禍首。務解決時局第一問題。是以元首已交論軍警各機關。從嚴緝捕。並規定數項辦法。（一）全獲禍首之軍警兵士官長。一律提升給獎。（二）若由何區逃跑。該管軍警。不能緝獲者。一律嚴重懲辦。（三）故意放逃者。俟緝獲出。以軍法從事云。

▲某國人包運出京　又據津訊云。禍首以交民巷爲逋逃藪。英美法既有表示。決不留容。日本則並無決定。昨外交團詢問日本方面。日代表謂日本並無定見。已電致東京請示。約以五日爲期。必有確實辦法相對答。意大利及其他小國。唯日本之馬首是瞻。故禍首十八人。尚能在交民巷小住。聞有英國人。欲趁此時機。作一個大買賣。包辦運送出京。索價頗昂。聞已設法購備假面具數十付。用化裝法。喬扮出險。欲趁此獲厚利。[illegible]說此事云。

◎時局善後問題之京訊

▲天津會議之所聞　昨（三十一日）正午十二時北京接天津電話云。三十一日下午二時。曹家花園集議解決時局辦法。已決定分三部辦理。第一組織新內閣。第二解散新國會。第三統一南北。當有通電致南北各省。限三日以內覆到。惟關於國民會之召集。吳佩孚頗爲堅決。曾提議達兩可。張作霖亦無甚意見。故此問題。尚未討論云。又據某要人方面消息。天津籌備會議前晚又提出全國國官去留。剷除國會選舉弊竇。副坐提補。整頓全國財政。禁借外債問題。列入會議案解決。一俟曹張兩使來京。報告大總統後。即可宣布實行。又昨報有載靳翼青擬於昨晚過京之說。蓋探悉靳氏因在津與八省代表接洽。尚須遲數日。方能返京。●各省軍代表。在津雖未曾正式會議。然已屢次爲非正式之接洽。討論懲辦禍首。及組織內閣問題。其最後之規定。俟正式會議解決之後。再行宣布云。

▲分電川滇促和議　南北和議。孫督伍唐通電後。政府認爲南問題。極易解決。除曹張得電唐氏外。政府並託梁君致電唐繼堯說和北方內訌已息。謀和障礙已去。當此南北主張。趨於一致。無所謂護法。務希與廣州方面接洽一致。共策進成。大局幸甚等語。同時託胡鄂公。致函於熊克武呂超。（呂超原文留。）關錦公離密。我公佳電。合權整政。至慰。北方內訌。業已解決。阻礙統一之安福系。已分別處分。即宜積極謀和。使萬民得以喘息。尚乘此時機。同心貫徹。至要。黔方面。已另有電往。務希中止戰爭。力圖收束。並請將川局情形。詳細見告等語。此電係二十日夕間所發云。

▲六省聯防成立難　上海十九日電　長江六省之聯防。上由上海總商會斡旋。現已得四省督軍之贊成。但鄂督王占元來電。謂維持和平。雖表贊成。然不贊成聯防之形式。稍爲接洽。贛督陳光遠來電。亦謂當主張平和。並當盡力維持。前與王占元齊燮元盧永祥等各督軍相商爲。南北東南各省聯和。以保境安民。故決無意外之虞。而現今北方政潮。亦已漸見解決矣云云。此六省聯防。一時遽難成立。並各該商會。以此爲關係於地方之維持。商業之保護。並非爲軍事行動而聯盟。故集商業之安全。及人心之安定。頗再商議聯防盡力云。又聞中央擬於浙江盧永祥發起聯防事宜。但仿照庚子前例。惟以時局與前不同。直皖戰爭。亦已停止。是各處已無聯防必要。特擬日內。即行設法令其取消云。

▲陝于張電論時局　聞某方面。承接陝西靖國軍于右任張鈁等通電一則。對於時局問題。有所建議。原文如下。（銜略）段氏三竊政柄。五年於茲。毀法黷武。喪權辱國。綜其罪惡。罄竹難書。我靖國軍本諸民意。興師致討。徒以衆力未集。尚稽時誅。今幸直奉軍興。奸黨漸滅。薄海人民。額手慶生。然大慝雖除。國基未固。建設之策。端賴代理。而右任等以爲亟當者。厥有四焉。（一）民心厭亂。酷企和平。統一之業。刻不容緩。（二）軍閥政治。禍所自來。嚴格裁兵。乃今急務。（三）國本所繫。首爲憲法。創造之舉。宜圖急進。（四）民情凋敝。久處水火。亟綏安輯。應如己溺。右任等讓綰軍符。獻年於斯。哀樂與共。好惡吏與民同。世有哲人。願共圖之。陝西靖國軍總司令于右任。副司令張鈁宥叩。

◎收束軍事揭要

▲邊防軍之收束　散軍經政府明令遣散後。即由直奉軍隊。監視實行裁遣。邊防一三兩部。均由各軍官率領。赴長辛店解除武裝。連長每員發給川資三十元。排長每員發給川資二十元。兵士每名發給川資十圓。均由奉直軍官。監[illegible]。則飭各[illegible]川資。任[illegible]。此事已告終[illegible]。至馬良一師。亦系邊防[illegible]文解散之列。[illegible]氏[illegible]其[illegible]同[illegible]。並稱該師辦理[illegible]管轄。向各重要方面說項。並稱該師[illegible]節制。[illegible]並非安福系。今願改編歸[illegible]。使。亦有允許暫緩辦理之意。又張作霖於二十六日。致電魯督[illegible]云。參加西伯利亞派遣聯合軍之邊防軍第九師一部。[illegible]兵約二千。亟須令其解除武裝。以[illegible]一等語。並聞目下該軍隊。已由海參威撤退。駐紮於國境綏芬云。

▲西北軍之收束　西北軍亦應在解散之列。[illegible]該項軍隊。分散各地。一時尚難實行裁遣。[illegible]閱[illegible]之第一第四兩混成旅。被吳佩孚軍隊聞[illegible]。現已投入陝西陳樹藩之軍隊。當本以[illegible]軍隊。不足保定地盤。故對於該項軍隊來歸。大爲歡迎。惟政府以該軍復投入於安系之陳樹藩[illegible]。恐將他日之患。故極不滿於陳。有將因此撤銷陳督之意。至在庫倫之褚其祥一旅。已經李垣電請。改爲庫倫邊軍使管轄。以免別生枝節。[illegible]政府能否允准。尚未可知云。

▲奉直軍之瑣聞　昨北苑電話云。邊防隊有重炮三連。山炮一連。野炮一連。步隊兩營。已與湯玉麟接洽。於三十一日。完全[illegible]湯氏[illegible]保管。又長辛店車站歸客[illegible]。吳佩孚[illegible]高[illegible]松花[illegible]樓。預備[illegible]迎殺軍。吳表示極[illegible]。[illegible]國人自[illegible]。有何[illegible]可言。况官兵皆人民之[illegible]。[illegible]除不正當之勢力。是乃應盡之責。[illegible]以娛樂。●如以近畿爲消兵所[illegible]。哀鴻遍野。戶皆[illegible]。當一念之[illegible]然淚下。[illegible]頗多[illegible]許多[illegible]金。爲有益之[illegible]勿[illegible]以重我軍人之罪戾云云。其誠[illegible]北。[illegible]天[illegible]此次[illegible]作[illegible]

[illegible]七十[illegible]。[illegible]三[illegible]。[illegible]於東[illegible]之準備金[illegible]千萬元。[illegible]給[illegible]未動。本人亦非常[illegible]約。並謂中定之後[illegible]以各軍入關之故。[illegible]中央。[illegible]提要素[illegible]餉[illegible]。具[illegible]心亦不可沒。[illegible]此外像在軍發預[illegible]。[illegible]照常發餉。並[illegible]須外支配。[illegible]武[illegible]伸[illegible]出十五萬。[illegible]之用。較之[illegible]國軍。以兵[illegible]入私[illegible]。致令[illegible]不得一[illegible]。[illegible]有分[illegible]故務敗之數。[illegible]

▲退贛張軍遣散　政府昨接新任[illegible]陳光遠電云。[illegible]境陸軍第[illegible]師。因[illegible]。不得不[illegible]武力解除武裝。所有官長兵士。業經分別[illegible]遣散。辦理[illegible]。合電[illegible]陳云。

◎七月末日之閣議

三十一日爲星期六閣議例會。[illegible]代及各部閣員。約於午[illegible]時五十分先後蒞院。議決要案如下。（一）交通部提出[illegible]路[illegible]四師[illegible]關係[illegible]。（結果）照准。（二）司法部提出[illegible]。[illegible]監獄官[illegible]費。擬定爲四千元。（結果）通過。（三）擬任王[illegible]爲京東道事[illegible]。所遺京兆尹一缺。以王瑚繼任。（結果）通過。請論[illegible]令發表。（四）[illegible]代[illegible]提議[illegible]各項重要案件。除有立時決定之必要外。[illegible]俟[illegible]討論[illegible]。（結果）通過。十[illegible]散會。[illegible]內[illegible]田文烈入府報告云。

◎京津間之外兵統計

某報載京津之間。有外國兵四千九百零六人。計日兵一一四十八人。美兵一五三三人。法兵一一三八人。英兵六六八人。意兵一一[illegible]人。荷兵[illegible]四八人。●比兵二七人。俄兵[illegible]人。此外[illegible]之地點如左。

▲北京　美兵[illegible]。日兵一七九八。[illegible]。法兵[illegible]。義兵八九。近又自天津調來一隊。[illegible]

▲天津　[illegible]兵七八[illegible]。比兵二一人。俄兵二三人。美兵一一四六人。法兵九八一[illegible]。日兵七八一人。（其中有一隊。已至北京）荷兵二六一人。

▲豐台　英兵四一人。

▲楊村　日兵[illegible]一人。（刻已撤退。由法兵代守）

▲塘沽　法兵[illegible]。日兵二二人。

▲唐山　[illegible]兵一[illegible]。

▲灤州　日兵一九人。

▲秦皇島　日兵五四人。法兵四[illegible]人。[illegible]兵三七人。

▲山海關　日兵七[illegible]人。法兵[illegible]九人。[illegible]兵二五人。

◎京訊中之雜聞一束

▲吳佩孚無意督軍意　此次平定內亂。[illegible]吳佩孚之功居多。外間遂有倡議改府[illegible]將吳以某省督軍。以酬其勞。昨據直軍某[illegible]表。叢保吳氏個人。絕不存此希望。因在[illegible]戰事劇烈時。故曾通電各路軍隊。以[illegible]粉時局[illegible]後。惟一[illegible]地。[illegible]推選[illegible]上加以訓練。以備將來[illegible]之用。故對督軍一席。極爲淡[illegible]云。

▲張勳督皖說之否認　[illegible]張勳[illegible]。政府近來[illegible]傳[illegible]。[illegible]信[illegible]。切實[illegible]。及曹[illegible]使[illegible]。且就此次直皖戰事言之。張氏亦並未加入[illegible]。[illegible]有[illegible]其擔任正路總司令[illegible]。曹[illegible]宅無恙。據張前[illegible]亭[illegible]系以防止復辟爲名。危及張氏生命。故嚼張氏[illegible]出京時。將其[illegible]至津。以策安全。此純[illegible]私[illegible]一[illegible]。[illegible]無他項用意。至張氏[illegible]東西南三路戰事。[illegible]發作。以中[illegible]閱[illegible]。當[illegible]一[illegible]動之際。日亦未敢見[illegible]而曹張倘借本[illegible]各一旅。[illegible]。但曹等以新方[illegible]得手。無庸多此一舉。當[illegible]稱[illegible]功[illegible]。[illegible]一節。[illegible]軍。張氏未參預[illegible]。[illegible]

▲恢復津浦路之交通　津浦[illegible]路。[illegible]南北交通之重要路線。此次戰事[illegible]。[illegible]軍中[illegible]關係。以致不能通車。[illegible]京津[illegible]。[illegible]據天津消息。津浦路局。業將自天津至[illegible]路之一段。[illegible]開車。刻下設法將滄州以下之工程事項。以期恢復南北之交通云。

▲姚步瀛等行將正法　據某方面消息。[illegible]等十[illegible]人。[illegible]省。業被拘捕。[illegible]。[illegible]押。[illegible]本省[illegible]內。取得供[illegible]。[illegible]請[illegible]。[illegible]宣布罪狀。就地正法云。

▲田中玉之代表謁徐　山東督軍田中玉代表張[illegible]功。昨日晉謁[illegible]。晉見徐東海。詳陳馬良軍隊。[illegible]防之情形。及田督於決意辭職之理由。[illegible]東交涉[illegible]代表云。馬良軍隊。現既撤回原防。●[illegible]。[illegible]必須改編。或不致遣散。[illegible]何必又[illegible]辭職[illegible]。[illegible]。余已去電[illegible]。[illegible]他[illegible]道[illegible]。

▲否認漢綏兩路借款　[illegible]國政府前日接到[illegible]南[illegible]林某電一件。[illegible]交通部[illegible]此發行公債[illegible]千萬元。係以京漢京綏兩路收入[illegible]擔保[illegible]。[illegible]借外款六百萬元。亦以該兩路收入[illegible]擔保之說。無論此項合同。已否成立。請即設法取消[illegible]。政府昨[illegible]覆[illegible]云一電。署[illegible]萬元一節。並無其事。公債一事。業經[illegible]田文烈[illegible]。[illegible]

▲政府覆電慰馬聯甲　[illegible]

化痔仙丹

房啓　上海崔氏辦香爐藥

美華利 南北號 大廉價

依勤堂中手表特別減價　上海本主人謹啟

浙江嵊縣王莊湘醫院　夏正六月念三開幕施送中西醫藥　王曉籟謹啟

化痔仙丹
房啟　分設天津長沙糧道街　福建總督署口　北京觀音寺街青雲閣　杭州上保佑坊之江報館對門　奉天省長公署東　南京下關大馬路　無錫北門　開封北書店街南口路西　安慶軍署西　江陰巷
上海波路口　崔氏辨香爐藥

等聯甲等。日前致電中央。表示擁護誠意。聞政府昨已覆電慰勉。原文略謂三十電悉。倪督養痾津門。一時未能旋省。值此時局復變。人心不靖。務希執事協力維持秩序。藉固皖垠。本綸特達云。

▲外部電致駐外公使　昨日外部通電駐歐美日本各公使。大意須近畿內爭。業已完全平息。內閣問題。正在組織。南北和議。進日進行。亦頗順手。大局解決。指日可待。恐遠道傳聞失實。特將近情奉告云云。

▲兩萬元竟無法籌措　元首前以新簡總理赴津多日。諸此自必孔亟。飭財政當局。趕速籌措四萬元。隨撥濟用。嗣經次長以部庫無款可籌。當交鐵路交通當局。請先於路局存款內。分撥兩萬元。暫先解往。在交部亦以庫如洗。路局存款亦無。亦難籌辦云。以民國收入最多之兩部。兩萬之數。尚不能辦。財政前途。可爲浩歎。

◉吳佩孚對於國民大會之意見

北京大總統國務總理各部總長保定曹經略使奉天張巡閱使各省督軍省長各團體各報館均鑒。九年民國。變亂相尋。追原禍始。軍閥與政客階之厲也。軍閥以政客爲靈魂。政客以軍閥爲武器。僞造民意之術日精。而國民愈無所控訴。迭次政變。委曲遷就。敷衍一時。禍不旋踵。而天下之亂愈亟。比年來安福造黨。朋比軍閥。以武力造法律。以外債買國會。遂至二三猾子。顛倒衆生。荼毒四海。可爲痛恨。幸孫應一役。天誘其衷。群醜潰亡。元兇束手。正爲撥亂反治之機。慨自黃陂蒙塵。綱紀陵夷。上無道揆。下無法守。舊國會驟啟三次戰禍。貽害全國。不料以搗亂始者。竟以赴亂分贓。投降安福。終久爲國人所不齒。新國會血統不明。省分不全。產出不正。根本不能成立。省議會如某數省之一家走卒。某數省之加新國殿。何能代表民意。又如各聯合會。多非法定機關。亦未能圈執入口。然則欲解決數年之糾紛。發揚真正之民意。俾軍閥無所施其力。政客無所取其巧。貫民國之不甚。而爲一勞永逸之計。舉將何所適從乎。佩孚不敏。以爲全國民大會之一法。則將來政客軍閥。仍不得逞其勢力。肆其陰謀也。謹抒管見。略陳大綱如左。（一）定名　曰國民大會。（二）性質　由國民自行招集。不得由官署監督。以免官僚政客。操縱把持。（三）宗旨　取國民自決主義。凡統一善後。及制定憲法。與修正選舉法方法。及一切重大問題。均由國民公決。他方不得藉口破壞。（四）會員　由全國各縣農工商學各會。各舉一人。爲初選所舉之人。不必以各本會爲限。如農工商會。縣閥勿濫。再由全省合選五分之一。爲復選。俟各省復選完竣。會集天津或上海成立開會。（五）監督　由省縣農工商學各會長。互相監督。官府不得干涉。（六）事務所　先由各省農工商學總會。公同組織。爲議省總事務所。再由總事務所。電知各縣農工商學各會。尅日成立。各縣事務所辦事細則。由議所自訂。（七）經費　由各省縣自治經費項下開支。（八）期限　以三個月內成立開會。限六個月。將第三條所列諸項。議決公布。即行閉會。以上八條。不過草創大綱。所有開會細則。及應行修正之處。可由國民自行酌量損益。鄙意如此辦法。可將南北新舊國會。一律取消。南北議和代表。一律裁撤。所有歷年一切糾紛。均由國民公決。既可免軍閥干政。政客投機之弊。更可免權利衝突。意見爭執之嫌。武力既無法壓迫。金錢亦無從收買。各省縣農工會教育會。既屬法定機關。即屬真正民意。一切搗亂好人。更無可藉口縱橫。管見如斯。未悉高明以爲何如。所有欠缺疏謬。尚希指示就正。公商。曹張兩帥　日前在津會議。已聞意見一致。茲此附陳。佩孚頓首。吳佩孚叩東。

◉中東南滿兩鐵路之外論（續）

袁載中國。今日之主權。已被蠶食至何等乎。今日中國當盡力設法收回其在滿洲之各鐵路。而自滿洲里。東自烏蘇里起。南至濱海爲止。否則中國政府之京奉與吉長兩路。將恒受南滿路之掣肘。而商旅大受其害也。近有美英法委員三人赴中東路調查。深望彼等能澈底研究。報告中政府。俾得早日設法收回中東路。並於南滿路之奉天長春一段得有控制之權。今先謀恢復中東路之法。厥謂宜先將該路及一切附屬之財產估計價值。再除去應賠償中國之損失。中政府乃如數發行國家鐵路債券。交與道勝銀行。按照一八九六年合同。公司股東。祇以俄人華人爲限。故凡公司中之股份。若無真正俄人股票作證。則必須作爲華人股分。其華人股東。若不能呈出真正華股股票者。即爲中國政府之財產。而非俄國任何政府之財產。總之除中國合法主人之外。他人決不能有所請之要求。至於南滿鐵路全部。必須從一九〇二年（即通車之年）起三十六年後。中國始能將何。此實憾事。惟中國有權要求。該路之營業。應合符中國之利益。不應專爲日本商人設想。有不符中國利益。是即違反一八九六年之原約。中國得據以要求取消該約也。再中國應管理中東路。則中日間之鐵路問題。可以和平解決。由哈爾濱至長春之一段路線。現爲俄國式路軌。謂宜改爲標準路軌。並規定行車時刻。俾一國政府鐵路與南滿路。於奉天及哈埠間。同得有直達通行之權。此於兩方皆有大益。倘日人不允此種辦法。則世人將恍然於日本不欲南滿路爲一種商業企圖。而爲在南滿繼續侵略之一種路線也。哈埠與奉天間如此直達通車。決不至困難。因世界各處之鐵路公司對於競爭之路線取得通行之權。故已成爲通例矣。此法行後。日本在長春及哈埠間。得直接運輸。不必換貨車。亦有極大利益。決非得不償失。至於中國得於京奉路與哈埠間直接交通。尤有無量之利益也。總之。中國對於南滿各鐵路。有絕對主權。它無疑義。惟以何種公平之方法。收回各路主權。乃一問題。此則中國之友。與昌言擁護公理之人。允宜協力代爲籌畫。因照目前滿洲鐵路情形。不但中國商業受害。各國商務亦同受損失。吾人必須贊助中國施行。吾人愈早覺悟於中國之責任。中國亦愈早日強盛。而防禦外力之侵略也。

◉新省長發表後之豫局

（開封通信）

豫人驅逐王印川。迭誌各報。然能否達到目的。則以直皖之勝負爲衡。果也直係勝。段徐內閣垮台。卑辭乞和。直軍竟告全勝。王印川且將升官國罪魁之列。與前此帝制罪魁。六君子十三太保後先映輝。而張鳳台長豫之新令。遂於念四日發表。張鳳台。字鳴岐。河南安陽人。與老徐爲至交。前清時代。徐總督東省時。張即以道衡追隨於白山黑水間。徐極重其品格。顧才具平庸。未能大授。民國二年曾一度爲河南民政長。豫人因稱爲好好先生者也。當王氏辭職時。逐鹿者固大有人在。或以人地不宜。或以資望較淺。咸以未得趙督同意。均未能見諸事實。適趙密保張氏與現任財政廳長鄭偉林長豫。鄭聲名狼藉。豫人反對甚力。且資望未孚。當然不能成爲事實。張子長豫。固早在人家意料之中。內幕中雖有一部分人不甚贊成。亦不敢公然表示。昨聞張恐受安福拖累。於奉命後即親見滿調。以決處就道。自己不宜客。亦不受人道賀。或云張因其長子有病。已經日昨抵安陽。未知確否。惟於已派警探南省議會公推某某。赴京歡迎。又派省議會開一秘密會議。推某某與張接洽。而各政團則爲北京西城皮庫胡同。[illegible]某某學會來某禎。發電賀外省議會事。與謝政務廳長孫士偉。實行攻擊。茲據本方面探得該電文如下。北京皮庫胡同張鳴老鑒。頃讀公報。得悉先生新膺明命。來長吾豫。福河北民。額手稱慶。富公治相。愚異定治粹里。謹俟行旌。試邊搖候兒童。敝會同人。謹代表電賀。并請大旆早臨。以慰豫局。抑有請者。治民之道。首在得人。一省之中。上而道道。下而知事。皆與吏治民生有密切關係。一有不當。貽害非細。政務廳長一職。司行政之總樞。作省長之喉舌。較之其他各職。尤爲重要。吾豫現任廳長孫士偉。把持政柄。違法病民。種種劣跡。罄竹難書。而其兄弟姻婭。布滿要津。尤足爲其植黨營私之鐵證。近因我豫提倡自治。改組縣署。以期伸張民權。澄清吏治。彼竟極力反對。多方延擱。全豫父老。無不切齒。倘新先生彰此民意。代除元惡。早予撤換。以儆奸貪。而杜亂源。河南某某公叩。

◉西報之西安軍訊

大陸報西安二十四日通信云。北京之政變。使本省亦大變。督軍陳樹藩。本一安福要人。今忽脫系而歸依直系。陳又忽派兵數千人。赴寶雞縣。阻止依靖國軍。近聞陳爲攻許蘭洲。已招撫陝土匪數千人備戰。但陳既加入直系。許蘭洲亦在系人。不何必攻之。或謂陳之圖許。亦已借奉軍同王殿音當其部下多犯搶劫事。經奉軍槍斃九十人槍決之。又聞省長已率其兵東下。阻止許氏。此種計畫。不知將生如何結果。郭建章爲匪首之一。今亦歸附。任陝西之西部總司令。目下省中尚安靜。祇三水縣。有甘軍等土匪小戰數次。甘省不許陝人入境。數日前甘軍曾與滇軍及土匪戰。甘軍祇一千五百人。滇兵及土匪共一萬人。然失大炮一尊。經使軍所獲。記者親見之。近日郵件不能通行。今夏天氣乾燥。物價奇貴。時有小雨。然無用也。

◉贛南軍事述聞

▲軍官總辭職之取消　▲贛人口中之江西戰士

頃有信南歸客。談贛南軍事云。贛督陳光遠於六月初出調贛州第九混成旅一團趙學誇部兵。開往吉安布防。九旅兵士多合肥籍。不願以陳效力。延未開拔。去冬丁效蘭旅長辭職。趙學誇遂署升任。正陳督以非己同調。令鎮守使吳鴻昌署理。月前三混成旅長陳光逵。由信豐開往韓州。道經贛州。力勸趙團長從速出發。趙與陳言語齟齬。竟被頓大罵。陳督聞知。頗極疑慮。特於前星期電令取消吳鴻昌兼職。以趙升充旅長。並將闕缺之團長李玉杜筋回本任。李玉杜者。丁效蘭部將。吳使商請陳督調差者也。吳因撤李時。曾保下級軍官以次遞升。陳不之許。此次忽取消其兼職。僞李同閘。眼是有意與之過不去也。陳於前月南吳時。有「前者辭職之調。是非得已」等語。一篇客氣語。而曾幾何時。遂變臉調。吳何能忍。趙團長又與吳使友善。不願接印。此吳趙發生總辭職之原因也。昨陳督代表李景咨（督署參謀長）馳抵贛州。吳率軍官在署歡迎。李參謀長將陳道歉意。詳爲解釋。吳趙等允已取消辭職。惟李玉杜須將緩回任。以下級軍官暫行升署。李電呈陳督核准。擬即回省。而贛一切。聞九旅駐防地點。擬定趙升旅長率一團兵全開吉安。其第二團長金世法所部二營。則往信豐及三南（龍南虔南定南）填防。但該旅能否服從移令。不致變更。則未可知耳。

◎贛縣當贛江之上游。爲閩粵之門戶。南界粵之南雄韶州連平和平長寧梅縣。西界湘之桂陽郴縣衡州。東界閩之汀州清流長汀武平平遠。毗連之地。久爲南軍發難。贛州一隅。早在三省環抱之中。而尚能安居樂業。爲江西完全之領土者。此間各界。咸以南鎮道吳鴻昌部隊嚴謹維持之功。[illegible]而吳部獨以和平爲人民稔。[illegible]自民國七年[illegible]已閱八過。[illegible]力任斯邦。[illegible]不能損其分毫。此次陳督忽取消吳使兼職。地方人士未之敢聞。闔吳部。[illegible]然深信吳使舉動文明。功德在民。[illegible]之表示而已。故贛南人於吳之去留。[illegible]之象也。吳係行伍出身。長於[illegible]

◉軍政府對閩出兵之傳說

[illegible]此間海軍[illegible]合力攻閩之說。已[illegible]。將行回粵。是否屬實。不敢預斷。然近日軍艦出走。及軍隊全副武裝。[illegible]之劉[illegible]。而惠州之劉[illegible]。當道所[illegible]。則異常嚴密。當道不便宣布。而[illegible]。則[illegible]之勢可見。[illegible]當道表面[illegible]系份[illegible]自有出兵之必要。[illegible]力攻閩。[illegible]對此[illegible]久置不理。請合當道特一面下令[illegible]部隊出動。一面令沈鴻英率所部。由[illegible]州。一面派軍前往協助。日前[illegible]也。

陳某以此間既異其旨趣。故亦有推事於攜張軍隊。[illegible]發機。[illegible]之未[illegible]。至因湘軍[illegible]也。然當道[illegible]兵之決心。[illegible]人[illegible]動兵[illegible]出走。[illegible]海軍[illegible]力爲當道[illegible]。其[illegible]作。則在合力攻閩。將閩攻下。[illegible]督軍。省長由當道推舉。並爲[illegible]。當道既有海軍協助。又以時機不可失。[illegible]然[illegible]出兵。此動員令之所由下也。

現在海面警戒。[illegible]海面[illegible]海軍[illegible]。陸路推[illegible]總司令。兵力以八十營爲[illegible]。兵分三路。其名義則討李厚基。其實[illegible]不能與此間一致。則併討之。但某能否與此間一致。不致內部生出訌變。則須數日後。乃能明瞭也。

又[illegible]云。直皖[illegible]門。[illegible]西南以爲好機會。軍府亦已宣言出師助直討段。究將何從。於是對閩用兵問題。乃應運而生。惟閩南向爲陳炯明勢力範圍。且前此[illegible]傳粵軍返旆。幾將再起內閧。在皖發生戰事以後。陳[illegible]之說[illegible]一時。則對閩用兵一層。[illegible]不[illegible]先[illegible]軍府特[illegible]將[illegible]部長。以聯絡[illegible]軍[illegible]務對閩用兵之張本。[illegible]閩用兵。[illegible]決定出師計劃。

◉陸裕光赴粵之又一說

陸裕光[illegible]之說[illegible]閩因各項[illegible]故[illegible]綫現部長[illegible]及本省[illegible]不日將屆[illegible]。[illegible]至其來粵原因。[illegible]開有六[illegible]

（一）助直問題　[illegible]當然須由兩省[illegible]出兵相助[illegible]如[illegible]出兵之道。[illegible]但兩省[illegible]。王[illegible]有現正以辣手段對付。否則[illegible]出兵。[illegible]實力[illegible]。吳光新張敬堯。[illegible]電商。願出兵相助。彼必[illegible]。吳張目不成問題。如有出兵北[illegible]則可閩往時直軍[illegible]段。將來大局[illegible]。直軍之功。自可在北方佔一部份勢力。亦不[illegible]法一場。[illegible]次[illegible]不可失[illegible]。此乃陸[illegible]之理心。故[illegible]來粵討論進行方法云。

（二）對閩問題　陸榮廷以爲現當段氏失敗之時。浙滬自贛不暇。閩省[illegible]一好機會。[illegible]閩爲大之援助。[illegible]以作直軍[illegible]。[illegible]一好地盤。[illegible]

（三）對滇問題　[illegible]某變[illegible]下任[illegible]兵攻[illegible]

（四）議和問題　[illegible]移論之[illegible]主持[illegible]由[illegible]表前往[illegible]今[illegible]

（五）陸裕光自身問題　[illegible]

[illegible]發表也。

（六）調和桂系軍隊感情　桂系軍官。陸續[illegible]且有兄說長[illegible]。[illegible]用僭[illegible]情[illegible]調和。[illegible]使[illegible]復原職。[illegible]來粵之一原因也。

◉劉顯世最近之態度

貴州劉督軍前日通電將黔督一席辭除後。頃得各方面傾向。頗使黔省人稱。謂劉近趨重自治一途。對於新文化亦注力研究。劉腦筋本極開通。今忽有此番之變動。人都歡視以爲奇事。劉督語其僚屬云。吾可去。有何有於總司令。且以一省事宜未告結束。故不能不勉爲其任。光將王軍長襄助一切等語。劉對又擬將省長一席。讓諸王伯羣。已召集黔議會有力份子入署。徵求同意。但議會方面。多不願劉氏無故引退。劉王兩氏。因有提案調停。其爲相得。凡舉一事。須經商妥。方行發表。外間謂劉王不睦者。殊有研項作用也云。

各省消息

▲江西▼

▲財廳長拍賣金庫證券　江西財政困窘。久處司空見慣之現象。近因時局紛糾。客軍麇集。兩項支出。既已驟增數倍。而各縣稅收。又呼無形之影響。[illegible]財政廳長楊[illegible]無術救濟。只得以拍賣金庫證券爲唯一不二之法門。特於二十日[illegible]行長[illegible]。[illegible]際而七月份之軍餉[illegible]。[illegible]力[illegible]一日發行九月底[illegible]之金庫證券數十萬元[illegible]諸有代銷[illegible]係六月一日[illegible]九月初[illegible]庫[illegible]一個月[illegible]合月息五分以上[illegible]爲故即[illegible]西銀行各[illegible]十萬元[illegible]等各大錢莊[illegible]數萬[illegible]合計[illegible]萬元楊廳長見[illegible]印時續[illegible]今日[illegible]易[illegible]

▲安徽▼

▲省議會贊成聯防　安徽省議會[illegible]議長[illegible]在省[illegible]臨時[illegible]東南聯防計畫[illegible]三省[illegible]一致[illegible]於斯[illegible]條布告[illegible]通過云云

▲省署告誡僚屬　省公署日前[illegible]各署[illegible]擔任云云

各縣消息

▲嘉興▼　[illegible]

▲常州▼　[illegible]

▲鎮江▼　[illegible]

▲無錫▼　[illegible]

時評　二

◉混沌之時局

（曉北）

時局至今日。猶在混沌之中。無從窺其真相。其結果如何。更不得而推測矣。雖然。此真相。此結果。固人民所急欲知者。以人民皆經劇變。無不思安居樂業。而非真相漸明。大局漸定。而示以明瞭之趨向。則羣情依然惶惑。雖欲安而不能安。雖欲樂而不能樂也。

美華利南北號大廉價

做數克中手表特別減價　上海[illegible]　本主人謹啟

浙江嵊縣王花湘醫院　夏正六月念三開幕　施送中西醫藥　王曉籟謹啟

愛普廬影戲院

北四川路海甯路北首五十二號

今晚戲目

最新愛情偵探片　五大本　自由談

活動新聞　美國雜誌

最新笑片　羅克之副

上海大戲院

北四川路虬江路　上海唯一影戲院

（價目）（日戲）……

今天禮拜四日夜一起開演　活動新聞　美洲雜誌

大部連台偵探冒險長片第五集之一之二第六集之一之二　羅蘭歷險記

最新頭本英雄艷史二本趣片

羅蘭係一弱女子因報父仇與窮兇極惡之十二黨人…… [illegible]

集成服裝

上海法界愛多亞路念三號卽洋涇浜　東方儲蓄銀公司

月儲十二元　月得洋二千五百元

月儲六元　月得洋一千二百五十元

月儲三元　月得洋六百念五元

天蟾舞臺

廿一夜特聘姑蘇著名大章大雅全福三班合演崑曲

（價目）（花樓四角）（包廂三角）（官廳特別等優頭等正廳角半）（三層樓銅元拾枚）

廿一夜戲（酒樓　問樵　迎像　哭像）李根泉　費硯香　陳硯香　小長生　朱仁生　范榮生　李仁卿　尤順卿　沈桂生　小彩雲　沈斌泉……　西川圖　寶娥　打陳差　笑笑　金　（投井第）印　（金剛第）記

每逢禮拜三六日准演日戲全體一齊登台

大舞臺

六月念一夜　特煩全體藝員准演傑作好戲　價目注意　特別包廂六角　特等官廳四角　二等正廳二角　三層包廂一角

陳嘉璘　張桂芬　王玉聲　王祥雲　應寶蓮　李勝奎　璧俊　賈姚　雲卿　殷春虎　張桂芬　白玉崑　張春海　龐少卿　毛韻珂　應寶蓮　何金壽　賈璧雲　趙如泉　于振廷　苗勝春

（全本）同胞義氣　四杰村　花田錯　全本離間計　新安驛　（頭二本鄂州血）

新舞台

六月念一夜戲大減價　二等一角　特等角半　特廳三角　特廂四角　六角

湯雙鳳　甫臣　劉漢臣　李小珊　王九林　李俊臣　許奎官　夏月潤　李祥林　文周　夏月潤　趙文連　夏月華　汪優游　夏月潤　趙君玉　夏月珊　周鳳文　邱治雲　鍾鳳林

同胞義氣　惡虎村　百花點將　箱屍案

丹桂第一台

六月念一夜戲大減價　特別包廂五角　頭等正廳三角　上層包廂二角　三等起碼一角

筱鑫培　高八　李少棠　李慶棠　劉漢卿　樊春樓　陳永奎　宋志普　李慶棠　陳嘉祥　王金元　麒麟童　王靈珠　樊春樓　李少棠　元元旦　王蘭芳

義八圖　遺翠花　全本路遙知馬力　三四本神怪劍俠案

大世界內乾坤大劇場六月念一日夜戲目

汪碧雲　李長勝　秀卿　花中俠　珍珠花　侯雲峯　韓金堂　紅菊樓　紅花詳　馬金鳳　李人俊　李春來　侯雲峯　康蕙花　紅菊花　孟小冬　菊秋雙　粉唐合　花桂印　花中安　俠潞州……

新世界內第二劇場大京戲游客入座不取分文六月念一日夜戲目

王新喬　袁瑞亭　沈瑞堂　周俊民　張春奎　孟鴻羣　蔡紫紅　劉禹臣　楊亞芳　夏如云　呂小樵　趙月樓　張春奎　小春利　趙月樓　董燕飛　劉禹臣　呂小樵　一品紅　徐春發……

新世界

中華第一遊藝場　在上海英大馬路

（價目）門票二角　男賓女賓大菜券　地道南北二部兩面交通

一服清涼散

避暑一個　曠場一方　氣十二分　高輪一架　望台一座　鶴亭一只　頂平台兩層　風廊九曲　和廳一所　蓬山小爐　草無量數　燕池金魚　泉各一道　廣寒覓裳　曲羽衣舞　水調歌　三電光　水月部清　劇電中　發室扇　百個散　服小洋角　童僕減二　西新橋大世界在

空升四招屋　共小花鴛冷賽衣班種心西數每

請用中國雙妹老牌優美合時佳品

雙妹牌花露水

買料優美，法完善，最合衛生，乃四時適用之……

此露能解渴生津……品也。愛國諸君請試之

發行所　上海南京路

京都天寶齋

○人患疝氣症○從速購試○立能消脹平氣○可以立刻而止矣○宜愼宜認○毋以自誤○另有咳嗽順氣化痰丸每瓶洋五角服法另詳仿單

本齋秘製小腸疝氣膏藥其靈效之神速可以推倒天下之疝氣藥也無論陰囊腫大陰囊偏墜……

地址……　分處……　代理處　各大商號均有

注意　此項膏藥……

長壽銀號……

開獎　得獎　繳欵　注意……

滬寧滬杭甬鐵路行車時刻表

[illegible]

上海物品交易所股份有限公司第一期股票發行公告

本所股票業經印刷完備自本月二十日起發行請各股東携帶第一期繳股收據來所換領其從前未繳印鑑者並希隨帶圖章印存本所如居住遠地或外國不便來滬換領者請將收據與印鑑用雙掛號信郵寄本所卽由本所將股票掛號寄還特此公告

本埠新聞

歡迎美議員團消息

大陸報云。美議員今日到申。第一天之歡迎。全為華人各團體。大北進艦。約請是四時行抵吳淞。華人委員。有王正廷。余日章。李登輝。與任小山四人。前往迎接全團上岸。正午時十八團體在大東旅社新屋。備中國酒席。恭宴各議員列席者。約男女三百人。下午六七時間。上海八華官。在交涉署開歡迎會。晚間八時太平洋會。在覺會設宴。男女可入席。演說者為議員代表。孫文。伍廷芳。芮恩斯。林福德。主席定唐紹儀。明日之秩序。九時由華商招待。四出游覽。中午美女子俱樂部。宴議員眷屬。各議員則在美俱樂部會餐。晚間八時。上海全體美人。在卡爾登設宴。入席者每位十元云。

又函前上海中西合組之星期六會。已經董事會議。決歸併新組設之太平洋公會內。所有星期六會會員。一應加入。其未經簽名者。已由該會書記通知趕速簽名矣。茲悉太平洋公會第一次大會。准於今日即八月五號。晚八點鐘。在禮查飯店舉行。屆時並宴請美國議員團。以表歡迎。聞該團游行。為福特君所發起。而福特君又為太平洋協會之書記。故此次上海太平洋會歡迎該議員團。可稱畧盡地主之誼。宴會時。孫中山伍廷芳芮恩施福特等君。均有演說。今夜主席人。已請定唐紹儀君擔任。聞秩序中。且有中西音樂及魔術以助餘興。宴會券每張四元。無論中西男女人士。凡願加入者。須先向四川路青年會役吳生君處購置。以便留座。

又函。穆藕初君昨致許建屏君等函。大致以美國議員團來滬。非熟諳交際者。不能勝招待之職。敬請於五日十二時半。至大東旅館共襄一切。此與國體有關。匪特個人之幸云云。

本埠官界溫建剛。何豐林。王賡廷。沈寶昌。姚煜。任傳榜。許沅等。定於五日下午四時。在交涉公署開歡迎美議員團茶會。昨已柬邀本埠要人參與。

青年會昨出通告。大致謂五日下午四時至五時。美議員團來會參觀。凡赴游泳池者。須着游泳衣服。

又函上海各團體。因美國議員團旅行來華。特聯合籌備歡迎●昨日（四日）下午五時。假申報館三層樓。開第六次會議。到席者。有王儒堂。余日章。穆藕初。黃任之。沈信卿。朱少屏。李登輝。俞希稷。張竹平。張叔良。張炳榮。湯仁熙。蔣伯生。陳則民。朱胡彬夏女士等。由余日章主席。朱少屏讀昨日紀錄。茲將前日（三日）之議決案錄下。以資參考。（一）公推王儒堂。余日章。李登輝。任從卿。錢新之。代表各團體。於五號清晨乘輪赴吳淞。登美議員團來船相迎。即偕赴滬。（二）俟美議員來滬時。雇小輪大放爆竹於黃浦江中。由張炳榮担任備辦。（三）招待接洽之人。無論中西裝。均用便服。（四）由各馬路商界總聯合會通知各馬路商家。一律於兩後二日懸旗。請柬。菜單。秩序單等。公推朱少屏。張叔良即行誌印。（五）公推穆藕初担任籌備汽車多輛。自五日午刻至六日午刻。供給載用。（每輛有一招待員。女招待員則公推朱胡彬夏女士担任延致）（六）五日下午十一時半在大東旅社公讌美賓。由朱少屏先與該社接洽。（七）五日午餐後。依次導各機關參觀。報告畢。（一）主席報告。謂昨日議決派五人為代表。於五號清晨乘輪赴吳淞歡迎一事。因有種種困難。不能實行。是否取銷。請公決。當有穆藕初報告。略謂。聞美人亦不登輪迎迓。惟於五號午。舟過江至美孚碼頭相迎。則我人亦不必登輪。去美孚碼頭可也。付表決。議決。仍請五代表改登輪歡迎。為至美孚碼頭歡迎。（二）穆藕初提議。取銷前日議決之放砲一案。以免危險。通過。（三）朱少屏報告。聚餐事宜。並各團體赴餐名單。（四）穆藕初報告。籌備汽車事。已覓定五十輛。並已覓定歐美留學生五十四人。為招待員。以便是日引導參觀各地。（五）穆君報告參觀秩序。略有更動。即五號下午乘小光西下時。驅車轉一大圈。（六）簡石卿報告。南洋煙草公司。已於數星期前預備美議員團參觀。未知有否機會。後因時間倉促。取消。（七）商務書館來函。准定六號（今日）下午五時。在館招待參觀。並望各團體代表均去。（八）主席報告贈品。已製就。為每人送國貨扇一柄云。現在加入歡迎之公團。共有二十。茲錄之如下。環球中國學生會。紗廠研究會。上海總商會。歐美同學會。銀行公會。基督救國會。華僑聯合會。上海婦女會。上海縣商會。青年會。女青年會。各路商界總聯合會。救火聯合會。中華職業教育社。江蘇省教育會。商學交誼會。新教育共進社。商業公團聯合會。嶺學公所。江蘇省議會云。議畢後。黃任之臨時提議。謂美國議員團之來。同時舉行。惟報載法國前總理班樂衛氏。將不日來滬。我各團體必須為同樣之歡迎。方免厚彼薄此。此事余認為極重要。故提出。請討論。討論之下。僉謂法前總理班樂衛氏。乃一法國之大文學家。且嘗提倡中法文學後進之一人。此次來滬。我人理當表示極誠懇之歡迎。今議決。公舉王正廷。余日章。黃任之。穆藕初。張竹平。等五君。為委辦。調查班氏來滬之確期。再行召集各團體開會籌備歡迎手續云。至此乃散會。時已七時矣。

美國議員團今晨八時在招商局虹口碼頭登岸。該處有船至美孚碼頭迎迓。

又函。美國議員團。（約今晨）即五號。可抵淞口。本埠各界預備歡迎。（情形詳誌本報）茲悉上海總商會。商業公團聯合會。各路商界總聯合會。上海銀行公會。學生聯合會。廣肇公所。寧波同鄉會等十八大團體。預備今日公共歡迎。並假大東旅館為會場。特別陳設。並預備小輪六艘。汽車十輛。為接待之用。每小輪一隻拖帶小船。船上紮彩棚。懸挂國旗。並有根。滿懸爆竹數十萬。候船到燃放。其茶點所有用費。均照公攤。臨時或再有團體加入。除料到時。中美國民攜手。有一番親密舉動。

又上海總商會商界總聯合會。昨通知各商號。於該團抵埠時。一律懸掛國旗。表示歡迎。

交涉公署接得浙江盧督軍來電。以美議員團前定十日赴杭。業經籌備歡迎。嗣聞該議員團。已改准五號晨到滬。則赴杭之期。諒亦更變。希即將一准日期。及人數。先行電復云云。聞許交涉員尚須該議員團到滬始能確復云。

各團體請驅逐罪魁

▲致日本東京原首相電　日本東京原首相並轉內閣各大臣均鑒。日來宣傳敝國內亂罪魁徐樹錚。曾毓雋。丁士源。朱深等十人。竄匿東交民巷。貴國使館軍營。銀行等處。且有派兵保護出境之說。國民聞之。深為駭異。查該罪魁等。均係侵吞國帑。提罪構亂。以致弄兵殘輸。荼毒生靈。國民公意。絕對不能承認為政治犯。想貴國政府洞明國際公法。亦決不使貴國公使或旅居敝國人民。曲為庇護。年來敝國人民。於貴國外交政策。種種不平。無不懷疑於貴國人之口頭親善。謂無可以徵信之處。雅不願再見貴國人以曲庇敝國罪魁之故。復傷感情。用特掬誠奉告。敬請訓令貴國公使。速將該罪魁等逐出使館界址。並諭貴國人民概勿容留該罪魁等。如或逃至貴國境內。亦請逐即驅逐出境。以彰公道。而敦睦誼。

▲致北京法國領袖公使電　北京法國領袖公使轉各國公使均鑒。日來紛傳日意公使有容留中國罪魁之說。查該罪魁徐樹錚曾毓雋丁士源朱深等。均係侵吞國帑。提罪構亂。荼毒民生。國民公意。不能承認為政治犯。想各公使洞明國際公法。亦斷不曲為袒庇。致拂國民公意。以傷睦誼。應請逐出使館界址。並轉達各貴國政府。該罪魁等。如逃至國外。托庇貴國。亦請即日驅逐。以固邦交。而伸公道。江蘇省教育會。華商紗廠聯合會。上海縣商會。上海各馬路商界總聯合會。通崇海商會。實業協會。上海銀行公會。上海縣教育會。寰球中國學生會。中華職業教育社。上海歐美同學會。華僑聯合會。基督救國會。上海救火聯合會等。

美國催促議員返國

美總領事克寧海君近接上星期舊金山發來電報云。美國現當選舉總統時。共和民主二黨議員。皆力甚多。務請轉語議員諸公。速早還返故國云。

天國號美艦行下水禮

字林報云。前日天國號代造美船。行下水禮時。到場共一百人。有美領事。美國輪運部代表。遠東軍便代表條議。日領事。美商會長及他名人多人。且有婦女若干人。擊碎香賓酒瓶。以為該美國輪運部主事比利之夫人。歸者記代江南船廠演說。略云。此乃代造四船之第一艘下水。其第一艘已於六月三日下水矣云。附錄天國號之尺寸如左。○全長四四五尺。闊五五尺。入水二八尺。載重一四七五〇噸。載貨一萬噸。容煤四二〇〇噸。備汽九〇〇匹。每小時行十一海里。馬力三千匹。燃料亦可改用油。備有油池云。此外中國號。大約九月間下水。第四艘東方號。十月間下水云。

美艦天國號下水之攝影　（[illegible]攝）

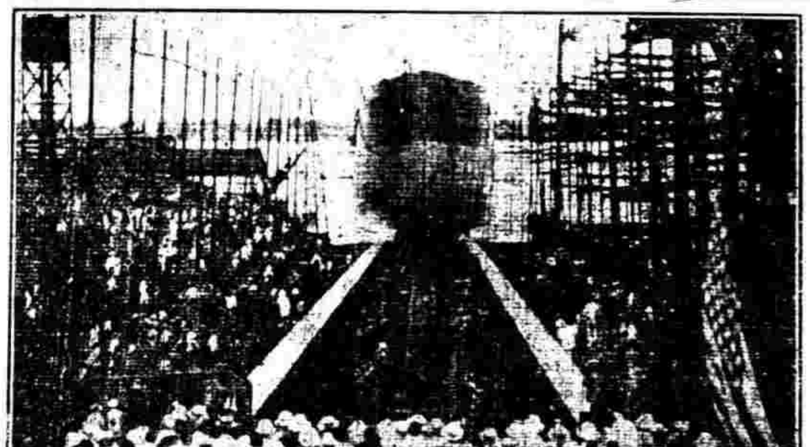

冷遹辭職原因

軍政府內務部長冷遹氏自來滬後。發言不聞政事。茲聞冷君辭職原因有二。（一）冷氏用人不愼（二）桂系暗中攻擊。當歐戰時。冷氏曾命為敵僑財產清理處長。後冷因兼內務部長。該職遂命李某代之。其計收沒敵僑財產二十餘萬。李某即將此款暗中運往湖南。以為濟軍之用。一旦滬有款項。即當償還。詎歐戰忽終。所有收沒敵僑財產。立將報告。李某即向湖南方面索還。乃竟無所得。而桂系遂乘機彈劾冷氏。謂其私吞公款。冷氏之迅然冷氏對於所中情形。完無所覺。雖[illegible]中[illegible]。而外間謠諑如故。冷氏遂憤而辭職來滬。寓居法界西德里友人家中。現冷氏擬不再入政途。擬從事實業。南通墾牧公司。特聘為經理。業於昨日首途赴通云。

俞紀琦長財廳之反對

南京李督軍鑒。報載金陵道尹。調財政廳長。係公稅總省署辦理。同人以公平日宣言。不干民政。疑非事實者。俞道尹因案被省議會參劾。要人。以長財政。大拂民意。願公令省長。[illegible]。以符宣言。而全輿望。江蘇省教育會文

又有大批留日生歸國

湖北留學生有餘人。因經費無着。生計艱形窘迫。向監督處迫借款項。亦無完善結果。故決擬負笈返國云。

李督軍復商業公團函

逕復者。頃准貴會並[illegible]代電。備悉壹是。具徵賢重民意。愛護共和之誠意。至為欽佩。起用定武之說。定武早有宣言。表明宗旨。現與仲甫兩帥亦無[illegible]定武決不出山。辱承推囑。特此覆頌。並頌台祺。李純啓。七月三十一日。

黨人煽亂之傳說

昨日某方面得[illegible]。有某黨人意圖煽亂。擬向各處軍隊。[illegible]。藉以內應。茲為軍界偵悉。以事關重要。無論事之有無。預備防範。不容疏懈。偵探[illegible]查緝外。並已通令各軍隊。務須嚴格防範。所有各級長官。不得擅離職守。並囑士兵。非得准許。不得外出。以免被惑。[illegible]。

陸榮廷代表游滬

[illegible]之代表[illegible]日[illegible]。[illegible]。[illegible]。於前事。有所接洽後。[illegible]業於前日乘滬寧火車至滬。即通過孫中山[illegible]及南方各方代表[illegible]。聞俟[illegible]各方意見後。即須返粵。[illegible]有一番表示云。

王揖唐往遊普陀

[illegible]王揖唐氏。近因[illegible]。一時難有[illegible]。乃約同其親友[illegible]。[illegible]普陀[illegible]各名[illegible]。自由遊覽[illegible]。一星期內。即行回滬云。

江亢虎之救國自救談

上海[illegible]聯合會。昨[illegible]江亢虎氏。[illegible]。[illegible]救國與自救。[illegible]。[illegible]。[illegible]。論教育。[illegible]科學哲學之發達。非以經濟為後援不可。中國現在各種事業。各種地方。其土地主權雖有。而經濟權則已操之外人之手。要知經濟權之重要。較之土地主權更甚。非能制人之死命。且能制國之死命。故經濟自救之重要。已可想而知矣。如抵制劣貨一事。亦為充足自國之經濟起見。提倡劣貨進口。反加增一百萬。其故何在。無他。乃因其法為消極的。非積極的。僅能支持一時。而不能用之於永久。永久之法何在。非振興實業。提倡國貨不可。以上二種為救國之最要者。而尤以提倡國貨為更重要。故望我國人。對於經濟[illegible]。萬不可使操於外人資本家之手。此國非自救之不可。現在中國。往往有種種[illegible]。謂中國之事非外人出而相助。不能奏功。此種論調。即有識者亦往往有之。[illegible]。[illegible]國人自救。[illegible]國家自救。已如上[illegible]。一無論男女。須各求當[illegible]。人人須有正當職業。[illegible]係較之一條更[illegible]要。[illegible]職業[illegible]高低。如一人能有一正當之職業。[illegible]。[illegible]國之所以如此貧弱。亦因無正當職業之人太多。即就上海一隅而論。其往來馬車汽車之男女有多少。試問其就何職業。恐十之六七無正當之職業。則其能坐汽車馬車。已登耳以不正當之手段。取之於有理當職業之人手。（三）須人人有健全之身體。與心正係。欲身體之健全強壯。非極力講究衛生不可。余日一事甚奇。即余將三年回國時。即見我國女子身格短一寸。察其原因。多因其不能保還未成年之貞節。故我人對於女子解放。果須提倡。然對於女子未成年之貞操。務必由各團體設法保護之。蓋其對於人種問題。有莫大之關系也。（乙）對於消極方面。（一）第一當去除社會之惡習。及西國輸進之惡習。要知西國輸進者。非盡可採取。其為社會有害之惡習。亦復不少。試畧舉之。（一）撲克。（二）紙烟。（三）西酒。美國已極力禁止。余以不三五年。中國之烟酒權。亦將為外人所操。此種惡習。均當力除。尚有一事。即不可負債。今日所講者。為救國與自救。惟均須出於自動。余尚考察歐美各團體。然後知中國各種國民黨。及團體等之所以失敗。不能持久者。於消極方面言之。乃因人人缺少自動力與自決心。於積極方面言之。乃因無堅固之機關。可信仰之章程。能總之領袖。中國人民已漸有覺悟。其望我人一方面當覺悟自動。一方須有一堅固完滿之機關。可服從之章程。及可崇之領袖云。

宣布長崎為有疫口岸

文滙報云。海關監督與領事團。宣布日本長崎為虎疫傳染之地。凡該埠駛來之船。必經上海施以消疫手續云。

蘇社籌備出版講演紀

蘇社昨開職員會。到者為黃以霖。沈恩孚。黃炎培。穆湘瑤。方唯一。吳兆曾。朱紹文。決定出版講演進行方法。特定兩項規則錄後。出版簡則草案。一名稱 民鐸。[illegible]出版[illegible]發行。每季或每月一冊。一編[illegible]。本社之經費及材料隨時由出版部主任於理事會商定之。一編製。分社論。研究。政紀。調查報告屬之。法典。中央法律及本省法例。[illegible]。本省先哲軼事及名人著作[illegible]。講演錄屬之。[illegible]。本[illegible]月報。文藝。通信。八門。[illegible]。[illegible]稿酬。[illegible]。甲選[illegible]。乙選[illegible]。丙選[illegible]。特稿甲選三元。乙選二元。丙選一元。均由出版主任評定。其不受酬者。列入本社特捐。五價目暨印工之時值。由出版主任定之。但社員及各法定機關。得受本社之贈與。講演股暫行規程。一本股講演之問題。社章規定之教育。實業。水利。交通。為主要。其有臨時發生問題。當講演時。亦得采用之。二。本股講演會分兩種如下。（甲）特設講演會。例如南京有改良市政之必要。特請研究專家。或富有經驗者。就南京舉行。其時日之長短。臨時酌定。此外某地某時。對於某問題。有提倡或指導之必要時。依此辦理。（乙）流通講演會。與調查股聯合舉行。其問題可視地方情形。臨時酌定。三。特設講演會。每年至少舉行一次。其講演員臨時聘請之。流通講演員。以常任調查員兼任。調查所至。即舉行是項講演會。四。特設講演會。講演員得支公費。及其他開會費用。其數目臨時酌定之。常任調查員。兼任流通講演。其公費與調查股。會商酌定。五。講演既畢。應將開會地點。時日。講題。講員姓名。聽講人數。填表報告。披露於雜誌。

蘇省減賦之着手

上海縣公署昨奉財政廳訓令內開。案照蘇省減賦一案。業經本廳擬具辦法。呈奉省長指令分別呈咨在案。惟此次議減賦額。係援照浙省原案。以穀米一斗及九升以上者為標準。該縣各項田地。每畝徵米。有額至一斗及九升以上者。應即分案核辦。除通行外。合亟令仰該知事遵照。即便依限於十日內具報。毋延等因。沈知事業已遵令飭承各處清丈。依限具覆矣。

關於米糧問題之紀載

昨日[illegible]平糶局。舉行[illegible]會。到[illegible]。[illegible]有各市鄉[illegible]董。[illegible]局主任。[illegible]公款公產經理局[illegible]主任。米商[illegible]長顧馨一。姚紫若。商董莫子經。葉鴻英等。[illegible]。縣知事[illegible]。即開會議。即由各分局主任報告。本局[illegible]內共計銷米若干。並擬呈米[illegible]若干。以便彙總詳報縣公署備案。並以銷數現達六萬石左右。按核虧耗實數。約在十四萬元之譜。尚有預剩之米。五萬石。約計連前共需耗費一十萬元。自除官紳商各界。經募捐助捐款以外。尚虧十餘萬元。遂互相籌議。設法補助之方針。會議良久。直至七時後。始行散會。

北市總商會各商董。因食得通米內地產米之區之來滬消售。日見其多。且由各機關籌款派員。分赴各省及暹邏等處採辦者。均已接踵而返。似已足敷民食。惟各米店貨物無販。並未減少分毫。每石仍須洋十四元。故該會爲平米價起見。籌集鉅款。採購暹貨最上白米數千石。就北河南路總商會內。設局平糶。定價每石八元。昨為平糶之第一日。貧苦小民之攜袋負囊往糶者。頗為擁擠。該管捕房捕頭。深恐不法之徒。乘間混入滋擾。因已派捕前往照料矣。

上海縣公署。昨接江蘇水警第一區區長沈侯義函開。案在米商嚴久材等。以有護照之益順等三米船。[illegible]米。共計六百四十石。於七月十三日[illegible]。被該處[illegible]等[illegible]。[illegible]數搶去。顆粒無遺。並將各船戶所[illegible]物件。[illegible]搶一空。[illegible]一案。[illegible]。[illegible]。及漁船戶[illegible]連卿。[illegible]。[illegible]會報告。過於七月三十日。在[illegible]將漁戶陸連[illegible]。[illegible]。

北區各地之價值

今日工部局。發表租界北區各地估價表。亦限三十日內地主可以提出抗議。查各地掛號。已編至一千一百八十二號。最貴。每畝六萬元。如一〇〇五號一〇〇六號等。次則四五萬元。普通自五六千元至一萬元云。

總商會改選之所聞

上海總商會。定於本月八日開選舉會為選舉會董會長之期。預由該會刊發通告。並附選舉票。及會董會員全體名錄。以便預備手續。刻因選舉期限已近。曉經各業商人。查得該會會董等。無不竭力斡旋。回結團體。暗中商酌進行事機。甚爲親密。聞該會向章。正副會長各一人。會董三十五人。乃是密先間有選舉票之商人出資購買。刻已運動成熟者。有十人之七。內有未經連任之會董八人。擬仍保留。舊人選舉單中。其餘二十七人。均係列入臨時圈選中之會員。現下正在奔走忙碌之中云。

工部局取締汽車速度

今日工部局報載第二七四〇之通告云。上海車輛情形。十分複雜。各車中以汽車爲最快。故汽車夫宜格外遵守路章。限止其速度。以不傷害行人

注意　最新式烹煮用電氣

電氣烹煮最稱新式因其最省費最清潔最簡便無使用房涼爽無烟灰四散之患○用電氣烹煮食物較爲適口且本處所取電費格外從廉凡用電氣烹飪每月租費祇取[illegible]　[illegible]工部局電氣處[illegible]

湯臨澤篆刻潤格

石章每字三角牙章每字五角收件處　海寧平街有正書局及棋盤街著易堂函索印樣請寄郵票一分

潘蘭史　吳倉碩　周景叔　狄楚青　鄧秋枚　黃濱虹　代啓

上海美國友華銀行告白

特別通告

本銀行現爲意國財政部委任正式發售意國五厘公債票發行時期一千九百二十年正月五日至三月十一日止該公債票面價係意洋一百元售價意洋八十七元五角外加由正月一日至付款日爲止之利息意商會協同本行辦理此事目下滙兌價廉定能引起各界人士之投資也

資本金四百萬元公積一百十萬　電報號 BANKAZ　電話中央一七二五　總行設美國紐約城　分行開設　廣東　長沙　上海　九江　漢口　北京　天津　香港　哈爾濱

注意 最新式烹煮用電氣爐

電氣烹煮最新式因其最省費最清潔最簡便能使用房涼爽無烟灰四散之患○用電氣烹煮食物較爲適口且本處所取電費格外從廉電氣灶每月租費祇取銀五錢欲租用或欲觀式樣用法請至南京路廿六號本處樓子房可也○電話中央二百八十三號　工部局電氣處啓

湯臨澤篆刻潤格

石章每字三角牙章每字五角收件處上海望平街有正書局及棋盤街著易堂函索印樣譜寄郵票一分　潘蘭史　吳倉碩　周景叔　狄楚青　鄧秋枚　黃濱虹　代啓

上海美國友華銀行告白

特別通告

本銀行現爲意國財部委任正式發售意國五釐公債票發行時期一千九百念年正月五日至三月十日爲止該公債附有至一千九百念年十二月三十一日之息票公債票面價係意洋一百元售價意洋八十七元五角外加由正月一日至付款日爲止之利息意商會爲同本行辦理此事目下滙兌價廉定能引起各界人士之投資也

資本金四百萬元餘積一百十萬　電報掛號BANKAME　電話中央一七二五　總行設美國紐約城　滬東總行在上海九江路　分行開設　漢口　香港　馬尼拉　北京　天津　廣東　長沙

爲要職。凡駕駛車輛者。第一應注意公衆安全。如有加害於公衆之安全者。當以法律嚴厲懲辦。工部局深望各汽車主人。一致警告其車夫。庶幾速度及危險之駛行。可以終止云云。

商界歡迎外賓彙誌

美國議員團。以及法前總理班樂衛氏。先後蒞滬。而本埠各界團體。籌備歡迎之辦法。彙錄如下。（一）各路商界總聯合會之會議。愛多亞路十三號各路商界總聯合會。昨因美議員團行將抵滬。特開籌備會議。最後表決。則謂中美素親善。各商號自應表示歡迎。公決定於五六兩日。各路商號。一律懸掛國旗。以昭誠敬云云。（二）五馬路商界聯合會通啓。逕啓者。本月五六號兩日。爲美國議員團。及法前總理班樂衛氏。先後抵埠。惟查此次諸君來華。純爲考察實業。提倡中法教育。凡我商界。理應懸旗歡迎。藉表邦交睦誼之感情。故本會由評議部公決。通告各商號於五六兩日。一律懸旗表示歡迎云。（三）中國工會通啓。逕啓者。法前總理班樂衛氏。此次來華。專爲研究工業。提倡中法教育起見。茲聞於本月六號蒞埠。現由本會開會議決。凡我本會同人。一定於是日懸掛國旗一天。以表歡迎。藉敦邦交。特此通告

海軍聯歡社一周紀念

本埠海軍總司令。於去歲召集海軍界全體。於英界馬霍路口。購置洋房一所。爲海軍聯歡社。以備海軍界人員來滬時招待之用。而聯感情。曾經布置完備。並訂定社規。已誌前報。昨日爲海軍聯歡社一週年紀念。由該社社長理事員柬請各社員到社。並設宴款待外賓。本埠官場。如許交涉員。○徐廳長。○淞滬護軍使署參謀長。○均亦蒞止。○於五時攝影。以誌紀念。

旅法華工之書記會

大陸報云。○駐法青年會接到法國華工書記之函。○知在法尚有青年會中國書記三十四人。○華工二萬八。○今年五月總書記召二十七區之華書記會。○集于伯比松。○各有所報告。○中國領事廖氏。○演說。○再顧公使亦在巴黎歡迎各書記云。

一季中之來貨與船隻

字林報云。○昨將本年四月至六月一季中。○上海重要貨及船隻。編成一表。○查三閱月中。○英美進口貨大加增。○日本貨仍平平。○比諸抵制前。○却大減。○如去年五月。○日本貨進口者。○可抵今年一季所入也。○又查英貨加多者。○（一）爲棉毛品。○多一百三十萬碼。（二）疋頭加十二萬疋。（三）機器。○加四十萬關兩。○（四）五金多四萬担。○美國貨於機器及五金二項。○亦加多。○香港與印度來貨。○多棉紗雜糧。○那威瑞典。○則多紙。○本季輸入之洋紙。○較上季加二倍。○有半。○故上海之紙。○可以不缺。○金銀。○共入口合計一七九一二二六八兩。○上季則有四千五百萬兩。○於此可見先令之大跌原因。○且即此一千八百兩。○其中有一千三百萬。○已於四月間運到。○煤。○日本煤到十四萬五千噸中國煤二十二萬三千噸半年中上海運到煤七十九萬○二百噸。○船隻。○本季進口船共五四八○六八一噸實大多半年來共到船一○五四四六五七噸亦以今年爲最多云。

進口貨表（四月至六月）

物名	英	日	美
衣服	一九一一二五打	一一七○四四打	無
棉毛品	五○四六八七三碼	九四八六八二碼	九七五二六碼
麻布	無	九三四八六九件	無
木料	無	六八○三○○○尺	一○四八二○●○○尺
機器	值七二七八七七關兩	一四一六二三兩	一○八一八一○兩
火柴	無	四二四○二四八羅	無
五金	三六二三三九担	六○○○五担	六五七三四○担
油	無	無	二八○六○○○加侖
漆	一二六一○加侖	無	九九三四加侖
漆	五六一四担	四[illegible]一担	一八八六担
紙	七九八一担	四一五八八担	五四○○五担
疋頭	二五四一四六七疋	八八六八○七疋	無
糖	無	二一二四一二八担	無
傘	無	三四三四二三担	無
紗	無	一九二二三担	無
金銀	一五九三五五二兩	五七八六二六兩	一三六二八一一四兩

左列乃他地主要進口貨

坎拿大運入金銀　二一一一九七六關兩
印度運入棉紗　一一七一○二担
香港運入糖　一○五七二四担
那威瑞典運入紙　一二一一一六六担

上季進口之船（小火輪亦在內）

英	三○八三一五五噸	佔全數百分之三十八
日本	一五一二八一一噸	佔全數二十七分八
中國	九六九六五八噸	佔全數十七分
美國	六二○一二六噸	佔全數十一分三
他國	二八四六六一噸	佔全數五分二
共	五四八○六八一噸	
春季	五○九三九七六噸	共半年中一千萬噸

香港麪粉市面之活動

文匯報云。○刻香港麪粉市面大活動。美國貨五十磅包。○已自三元六角升至加至四元一角。○中國二年貨亦定價三元一角

小孩收養所之歸併

工部局報云。塘山路之迷路小孩收養所。向受該局津貼。今定至九月三十日停辦。所有收養小孩。大半移歸濟良所收管。嗣後併入龍華孤兒院。或江灣惠儒救濟會。將來租界之迷路小孩。亦送上述各機關。查各機關均由一中國委員會監察之。每年工部局得按時檢查。工部局將每年撥津貼五千兩云。

各團體之衛生運動

上海青年會。中華救國十人團等團體。因際於天氣炎熱。南市一帶。對於衛生。頗不注意。特發起函請滬上各團體加入。各設衛生演講會。舉行大規模之衛生游行演講。以啟發居民之注意。租界。而已得英法領事准許。至於華界。須得淞滬警察廳長徐國樑。是否准許。尚未得覆。俟贊成以後。約於本星期六或星期日晚。即可舉行。想屆時必有一番動人之舉也。惟集會地一時尚未擇定云。

清理鹽田手續之錯誤

奉賢縣公民李宗綱等。以沙田分局清丈鹽田手續。諸多錯誤。呈請縣署轉呈運使財政部。飭令整頓更正。茲奉批示彙錄如下。財政部批呈。及影片均悉。據稱奉賢沙田分局。初丈溢多舛錯。乃於一二團內強迫繳費。漫給部照。畝分業戶。類多誤填。挖補塗改。任意妄爲。或有團無甲。或有甲無團。或無團無甲無號。所填畝分數目。上率蓋用章戳。及各章甚至分局本章亦且遺漏。將來流弊。何堪設想。部照爲民間永遠執證。自宜一律辦理。豈可紛歧不一。呈請飭局轉令分局。迅予釐正。改繳給執等情。並粘呈攝影部證八張前來。查所粘攝印部照。或遺漏分局印記。及地名團甲。或塗改縣名畝分。挖補字號。且所蓋印。分局局印。殊不足以昭信守。既經行江蘇沙田局爰飭該分局。將該地團甲畝分。迅予確查更正。以安

銀市報告

中美新聞社云。友華銀行四日報告云。昨日倫敦銀價。當地及遠期各漲三先令八便士。紐約銀價漲至九三九四分之一。倫敦紐約匯價跌至三元六角四分時。金鎊漲至五先令八便士。金元跌至一○三。金鎊至四八八四分之一。金鎊市況固。金元則穩。交易價金約四九先令三便士。金元約一○○七。金鎊市面較昨略萎。金元則反是。日金交易價約四七又四分之一。收市情況堅定。

閘北水廠添築水池竣工

閘北自來水廠。前因廠中所出之水。殊不清潔。頗慮整頓。經人介紹。從前承造南市及東洋自來水池之章君。另行建築大小池一。日小水池四日業已工竣。每日可出清水六七十萬加侖。由該廠長通告用戶。各節迭紀本報。茲悉該廠長詳細考察。一律出水確乎清潔。用戶非常滿意。是此事已經辦妥。故昨日已會同省委察勘此項工程之上海縣沈知事。將招工建築水池告竣情形。詳報省長核示矣。

北站查獲私土之根究

此次滬寧鐵路局在麥根路站查獲私土。二十六隻（內裝小土）去六隻。計洋二十一萬。案內私土查係三公司轉運。現由該局將該公司及出主運之人等。總管任局長。命俟齊報以上所述。即將由北車務處照法律辦理。此次所獲私土。查係新閘路某煙紙店。所以設煙紙店於新閘路以掩人耳目。開仕局長業已秘密派員調查。一面與[illegible]

路警得賄案今日公判

滬寧路局北車站警察長兼偵探長彭春銓。車務處偵探長徐止明等。得賄掩上一案。經由該局長函送上海地方檢察廳偵究。等情迭紀本報。茲悉此案業由檢察廳偵查明確。移送地方審判廳公開審理。昨日通知原被律師。訂於五日（即今日）上午八時開庭公判云。

公廨瑣案分堂訊理

公共公廨刑事案。每逢星期一。照例由英副領事蒞廨會同華官升座。第一二兩庭分庭訊理。茲因英領包君請假避暑。即第一（兩庭）併作一堂。故每屆一三五英領。期兩庭當事人之到堂候審者。公堂幾無容足之地。且捕房捕頭擁擠一堂。勢有所不及。以故昨由關正會審官與英林副領事商請美副領事丁福門與約克博君蒞廨會同俞張兩讞員。升座樓上下公堂分別訊理矣。

謀斃婦女之未遂

寡婦陸張氏。名阿招。年廿一歲。向在做洋行生意者。有數千金。爲夫故後。與拆白黨某甲姘識。所有洋錢衣飾。被甲化盡。今年春間。甲與姚販胡姓老嫗等串同。將阿招轉嫁與閘北蒙古路鄭盛泰木匠店主人鄭阿順爲妻。得洋六十元。近因甲時往鄭店門前乘便欲誘令潛逃。詎事機不密。爲鄭察破。於陰歷六月十二夜深時。先用一種麻醉性之藥水。將阿招灌迷。使失其知覺。然後以鋸子小刀等器。刺傷其咽喉胸部頭面臂腿等處。血流遍體。鄭即逃遁。翌早阿招漸漸醒回。呼救命。當有鄰居店夥等。上樓探視。遂即僱車送往仁濟醫院療治。一面據情報告就近四區二分所。岸警往緝在逃。因鄭阿順務獲到案。從據供開阿招傷勢略見輕愈。飲食稍進。當可救有性命之虞也。

賄縱押犯案辯論終結

前本上海地方[illegible]。沿鹽[illegible]行帶土犯趙[illegible]。嗣案內當時賄通該檢察廳書記官程冠吾得以私釋出外並牽涉該廳法警王振元並前上海地方分監看守王周福以及利涉橋賭博店主陳雲等當時由該廳飭緝而程則入逃無蹤。其來周王三犯連同趙阿寶先後拿獲到案。已飭押候訊究在案。茲悉此案業經該廳梅伯孫檢察官偵察終結仍命分別收押已於前日據情起訴審判廳公開審理

寰球學生會介紹部消息

寰球中國學生會介紹部頃受長沙某中學之委託代請教授英文文法之教員一人。須兼授中文。每週授課一十四小時。月薪一百元（年作十一個月算）供給住宿。川資及餚食須自理。國內某紡織專校。前托代請電氣工程紡織工程等科之教員。現尚未有人。每週授課三十二小時。月薪一百五十元（年作十二個月算）如有能承任此選者。請每日下午向該會介紹部接洽可也。

查緝兇案之羽黨

前日牛肉之李長鵬。被流氓高阿三挾仇起釁。糾合小頭鬼等多人。將李刺斃。報請法庭派員驗明。並據將高等拘送法庭訊供。判押候辦在案。茲經廳長查得高阿三手下同黨極多。平日在外擾害商民。已非一日。今將高黨之未獲案而其羽黨未使任其在外逍遙。因飭一區二分。加派探警四出查拿。所以連日各流氓紛紛逃避矣。

時評三

◉歡迎美國議員團（太素）

美國議員團今日抵滬矣。各團體咸有極懇摯之歡迎。斯誠兩國前途之好現象。亦爲彼此携手之良機也。但此種表示果能進而爲精神上之聯絡。則今日之歡迎。將爲兩國國民親善之保證。而其關係亦匪淺鮮矣。

▲誌謝　伯庸藥房近由威伯庸醫學士與王天榮藥學士合定一主治小兒染患各種痧症藥方特行照製一種小兒痧氣奪命水蒙惠贈四盒　又承商務印書館贈第六卷八號英文雜誌一冊合行誌謝

公布欄

江蘇高等審判廳

▲判決　一件徐趙氏爲聲明異議抗告一案決定主文本件抗告視爲撤銷上訴　一件王康黎與王正喜爲樹木涉訟抗告一案決定主文本件抗告發交江寧地方審判廳調查裁判　一件周光朝

與喬忠廷因身分涉訟控訴一案判決主文原判撤銷喬忠廷在第一審之請求駁回訟費由喬忠廷負担　一件袁錫氏等與袁葆生爲關產涉訟控訴一案主文原判變更[illegible]告訟費由上告人負担　▲批示　吳小鶴呈爲華批實有困難[illegible]

滬海道署

▲批示　金山縣民顧懸昌等呈爲劣紳[illegible]　呈悉仰候飭令海門縣知事查明依法核辦具報此批

中華民國九年八月三日　以上均八月三日

八月四日

本埠商務市況

外國滙票（八月四號各國滙票行情如左）

上海規銀一兩
英國現匯　五先令八辨士正
英國電匯　五先令八辨士二五
買進四月　五先令八辨士七五
銀行四月　六先令正
定貨四月　六先令○二五
定貨六月　六先令一辨士二五
上海規銀一百兩
法國電匯　一千四百個佛郎至巴黎
四個月期　一千五百個佛郎
上海規銀一百兩
美金元現匯　一百○三元
又四個月電　一百十元
上海規銀一百兩
荷蘭電匯　二百九十個至荷蘭
上海規銀一百兩
印度電匯　二百九十二個羅比至印度
香港電匯　香港幣一百個合上海規銀七十一兩七錢五分
新加坡電匯　新加坡幣一百元合上海規銀四十兩○五錢
上海規銀一兩
俄國現匯　一萬八千個羅卜至俄國

銀市（八月四號銀行金融行情如左）

大條銀電報　五十七個辨士
大條銀遠期　五十七個辨士
銀拆開盤一錢七分　銀拆收盤一錢一分
銀行轉帳一錢七分　銀行掛牌八分

金市

昨日英匯揭曉升長一辨士七五上海標金收盤價二百十九兩五錢現貨條金及[illegible]

九月份上午再提　二百二十兩○五錢
九月份午前最長　二百二十一兩
九月份午前最平　二百二十兩
九月份標金午市　二百二十兩○四錢
九月份午後開出　二百二十兩○四錢
九月份午最短　二百十九兩二錢
九月份標金收盤　二百十九兩五錢
足赤條金　每條十兩　二百二十一兩
現貨條金　二百二十五兩
飾金足赤　二百二十六兩
銀樓赤金　每兩價值　二十三兩五角
銀樓紋銀　一元六角
九月份開出　二百十八兩五錢
九月份末開　二百十七兩五錢
九月份英匯揭曉　二百十八兩五錢
九月份上午步出　二百十八兩八錢
九月份上午高翻　二百二十兩

錢市（八月四號北市收盤錢洋銅元及小銀角市收盤如左）

鷹洋開盤　七錢二分七厘二毫半
銀幣開盤　七錢二分七厘二毫半
江南小洋　六錢四分四厘五毫
廣東小洋　六錢四分四厘五毫
銀拆開盤　一錢七分
銅元開盤　一百九十二千五百文
鷹洋收盤　七錢二分七厘二毫半
銀洋收盤　七錢二分七厘　毫半
江南小洋　六錢四分四厘
廣東小洋　六錢四分四厘
銀拆收盤　一錢一分
銅元收盤　一百九十二千五百文
衣牌開盤　一千三百九十文
八開開盤　一百二十三文
小洋貼水　每角十六文

上海華商證券交易所

民國九年八月四日星期三　上海股票公債之証券交易所市價

▲上午做開行市期貨
上海元年　本月份　十八元五角五分
又　本月份　十八元五角七五
又　九月份　十八元六角五分
又　九月份　十八元七角
又新號碼　本月份　十七元六角二五
又　本月份　十七元五角七五
又　九月份　十七元八角五分
又　十月份　十八元一角二五
五年小票　本月份　六十三元六二五
又　九月份　六十四元六二五
又　十月份　六十四元五角
又　十月份　六十四元二五
七年短期　九月份　八十九元三七五

▲上午做開現貨開盤
上海元年　十八元五角二五
又百元票　十八元七角二五
又新號碼　十七元四角二五
又　又　十七元三角七五
三年大票　七十二元七角半
四年小票　七十五元
京鈔　五十四元二角半
儲蓄分張　四十九元七角半

▲上午做開現貨收盤
上海元年　十八元五角七五
又　又　十八元五角
又新號碼　十七元三角七五
又　又　十七元三角
五年小票　七十三元五角

▲下午做開現貨收盤
上海元年　十八元五角二五
北京元年　十八元七角五分
上海百元　十八元六角五分
又新號碼　十七元四角
四年小票　七十六元五元
七年長期　三十五元八七五
五年小票　六十三元三七五
儲蓄分張　五十元
又另條　五十元○二角半

▲下午做開行市期貨
上海元年　九月份　十七元七角五分

上海證券物品交易所（八月四號行情）

價格

▲前市定期行情
元年一厘　八月份開盤　一七元九○
又　又　八月份二盤　一八元○○
又　又　八月份收盤　一八元○○
又　又　九月份開盤　三八元四○
又　又　九月份二盤　三八元三○
又　又　九月份收盤　三八元三○
四年六厘　八月份開盤　七五元九○
又　又　八月份收盤　七五元九○
又　又　九月份收盤　七五元九○
五年六厘　八月份收盤　六六元五○
七年長期　八月份收盤　三六元三○
漢冶萍股　八月份開盤　二八元八○
本所股票　八月份開盤　四三元五○
又　又　八月份二盤　四一元六○
又　又　八月份收盤　四二元○○
又　又　九月份開盤　四三元七○
又　又　九月份二盤　四二元三○
又　又　九月份收盤　四三元三○
通州棉花　十月份開盤　二八兩五○
又　又　十一月開盤　一八兩一○
又　又　十一月收盤　二八兩一○
▲順手十六支棉紗雲龍牌標準
八月份開盤　一七○兩六○
八月份二盤　一六九兩五○
八月份三盤　一七○兩○○
九月份開盤　一六六兩八○
九月份二盤　一六七兩○○
九月份三盤　一六七兩八○
九月份收盤　一六七兩九○
十月份開盤　一六六兩○○
十月份二盤　一六五兩○○
十月份三盤　一六五兩五○
十月份收盤　一六五兩九○

▲後市定期行情
元年六厘　八月份收盤　一八元○○
七年長期　八月份開盤　三六元三○
漢冶萍股　八月份開盤　二九元一○
又　又　九月份開盤　一九元六○
本所股票　八月份開盤　四二元一○
又　又　八月份二盤　四一元五○
又　又　八月份收盤　四一元○○
又　又　九月份開盤　四三元○○
又　又　九月份二盤　四二元六○
又　又　九月份收盤　四一元八○
火機棉花　八月份開盤　二六兩二○
▲順手十六支棉紗雲龍牌標準
八月份開盤　一六八兩五○
八月份二盤　一六七兩八○
九月份開盤　一六五兩七○
九月份二盤　一六五兩四○
九月份收盤　一六五兩六○
九月份三盤　一六五兩六○
十月份開盤　一六三兩六○
十月份二盤　一六三兩九○
八月份三盤　一六三兩九○
十月份收盤　一六三兩九○
▲豆油本廠旗昌源標準
八月份開盤　一○兩二○
九月份開盤　一○兩三五
九月份二盤　一○兩三五
九月份收盤　一○兩三五
十月份開盤　一○兩三五
十月份三盤　一○兩三五
十月份收盤　一○兩三五
▲有邊豆餅本廠源記印標準
八月份上開盤　一兩二八
八月份三盤　一兩二八
八月份收盤　一兩二八
八月份下三盤　一兩一六
九月份下二盤　一兩○七
九月份收盤　一兩○六

粮食

本埠米市日來糙米續有來源白粳表面上如常惟精米鬆動海暗盤
高貨仍在十四元七八益精大盤市價
申廠高機白粳　十四元六十三元九角
常熟廠機白粳　十四元六十三元八角
北寶廠機通元　十元○九六九元八角
高機廠客尖米　九元八角六八元七角
北寶河上機粳　十三元七六十三元六
南寶河下機粳　十三元六六十三元三
北寶河下通元　十元○八六九元七角
蘇同河下機粳　十二元四六十一元八
北尺河下機粳　十一元八六十一元三

麪粉

六月二十日上海麪粉交易所做開三盤月期貨行情如下
綠兵船前貨　六月標準二兩二錢二分半
又　又　七月標準二兩一錢六分半
又　又　八月標準二兩○七分
又　又　九月標準二兩○二分
又前市收盤　六月標準二兩二錢三分
又　又　七月標準二兩一錢六分半
又　又　八月標準二兩七分半
又　又　九月標準二兩○三二五
又後市開盤　六月標準二兩二錢三分
又　又　七月標準二兩一錢七分
又　又　八月標準二兩○七七五
又　又　九月標準二兩○三分半
又後市二盤　六月現貨二兩二錢三二五
又　又　七月標準二兩一錢七分
又　又　八月標準二兩○八分
又　又　九月標準未開
又後市三盤　六月標準二兩二錢三分
又　又　七月標準二兩一錢七分
又　又　八月標準○八二五
又　又　九月標準未開
又後市收盤　六月標準二兩二錢三分
又　又　七月標準二兩一錢六七五
又　又　八月標準二兩○八二五
又　又　九月標準二兩○三分半
交易所股票八月份期八十一兩

油餅

昨日滬南油餅業采行情於左
新記祥記中和興鼎昌售　牛莊豆油八兩
百件價十兩○一錢
新豐錫康正泰恆盛售出輪貨運豆油
一百件價九兩八錢
益昌開牛籽油十件　八兩七錢半
恆盛開和豐油三十件　十兩○二錢半
恆盛開旗昌油二十件　十兩○三錢
存茂開源莊餅二千五　一兩六錢

雜粮

六月二十日各花樣行情如左
蒙里河白粳　十一元四六十元○二
北寶鮮淸珠粳　十五元六十四元七角
河南黃豆　每担　三兩三錢五分
方泰和泰豐二號開出二車交易
河南生仁　每担　五兩五錢
泰豐號開出一車成繁辦去
明光小麥　每担　三兩○三分
漢口小麥　二兩七錢八分
南京小麥　二兩八錢
昨有一千餘包市內麵廠辦去
夾府生仁　每担　五兩三錢
漢新綠豆　三兩三錢五分
明光大綠　二兩五兩
漢口荳豆　二兩一錢八分
寗波蠶豆　二兩五錢八分
九江城子　三兩○五分
九江橘子　三錢一錢
漢六月白　三兩一錢

上海泰亨源銀樓加始歡足赤飾金　售出卅二元半　收進卅一元正
天字紋銀一元六角　本牌足赤（十兩）本牌飾金[illegible]付他家舊飾金（十兩）（○○五分）[illegible]
界北京路觀音閣碼頭東　電話中央二○九五

小時報 附錄 餘興

第一千四百零四號

小言

◉忘熱　S

吾與二友談熱。一友曰。但讀小說。即可忘熱。一友曰。我不讀小說。亦可忘熱。遂相與大噱。

吾以爲兩君之言一也。蓋境由心造。心熱。雖環境不熱。而亦熱。心不熱。雖環境熱。而亦不熱。諺云。心靜自然涼。即是謂乎。且嘗聞靜坐者言。坐久。萬物皆無聲息。由是觀之。赤帝雖燕鑠大地。其奈我輩相忘何。

特約馬路電

◎第二屆花國副座寶琴自粵東歸來。久居於此。近因生計艱苦。下節有出山消息。惟恐顧氏反對。現已託某四預往疏通。未稔調停有效否（二）（大東旅館專電）

◎花雲舫現染淸恙。延某醫診視。云係盛暑感寒。此四字殊不可解（民理里專電）

◎去歲我國之對外貿易。輸出入總額合計十三億四千二百八十七萬零八百十八海關兩（五二3）（黃浦灘專電）

◎同春坊某妓。昨晚在倚虹樓應某客召。迨出足。觸某西人白皮鞋。卽被掌頰一下。該妓面紅耳赤。欲待理論。西人已揚長而去（臣3）（福州路專電）

◎法界紫來街合興祥旗幟舖。近忽僱用女工數十人。日夜趕造國旗五色斑爛。羅列街旁。聞係歡迎美議員所需云（3）（陳）（洋涇浜專電）

國外小新聞

●紐約之中國算命　▲姓錢　（允）

美國紐約者近有一中國醫者在彼操卜業。醫者錢姓。前曾在美洗衣。後因病盲目。遂操卜業。善英語。開營業頗旺云（3）

●萬國日曜學校之大會場　▲建築費十五萬元　（九）

本屆萬國日曜學校大會場於東京車站前預定九月二十日竣工。建築費十五萬元。內分三層。第二層爲會場。第三層爲郵政電報室診病室醫生室婦女休憩室。形式悉仿歐美云（3）

●美國舞女之所入　▲較上議員爲多　（允）

美國舞場奏技女郎。每歲所入。平均計之。約有五六千元之多。而上議員所得薪水。反不逮焉（3）

●美國快走艇中健將　▲別號中彈鯨　（也）

此次英美快走艇競賽。有美艇西哀號屢獲全勝。聞駕駛者爲一少年。令一般人都稱之謂中彈鯨。蓋喻其駛行之速率猶如中彈之鯨也（3）

●福煦大將之電燈　▲皆戰事紀念品所製　（恨海孤禽）

福煦大將寫字枱上有一電燈。全部皆戰爭紀念品所製。其燈罩爲德軍之帽盔。之中部爲空中爆彈之殼。其餘則赤十字自由公債徽章等物所製云（3）

火星中之運河

（詳見七月十日本報）

●象將絕跡於地球矣　▲全世界無一千頭　（補亮）

今有人調查。二百年後。象將絕跡於地球。蓋人類土地日拓。象之巢窟日少。即就產象最多之南阿及印度等處而言。所存之象。祇四百餘頭矣。其餘各國產象之區。總計亦無五十頭。而全世界所存之象。已無一千頭。較之五十年前。已減少十分之三云（3）

●美國上流婦女之新化粧　▲不着襪　（七）

今夏美國之上流婦女。多不着襪。以灑香塗足部。成襪形。遠望之頗似一種薄絹之襪云（3）

國內小新聞

●勾欄厄語　▲嚴文寶鋃鐺入獄　（戊）

無錫新北門交際路嚴仁隆家妓院。向來兼售鴉片。近被同業所妬。報告水陸將耀鎭前往捉拿。果破搜得鴉片一紙。過其五伴。將其女文寶洵赴縣署由王代知事判罰毀妓文寶罰金四百元。徒刑四個月。伴將嚴鼓敎禁一年。經過上控。期間亦被釘鐐入獄。惟同時拘獲吃客三名。均未判罰。卽輕輕發放。半是社會上對於官廳頗多不滿之辭也（3）

●長春之酷熱　▲從來所未有　（四）

長春夏季素不甚熱。今年則常在百十度左右。據當地之父老云。此生尙未經過如此之酷熱云（3）（耕月）

●瓜王　▲如是我聞

蘇垣臨頓路設攤售西瓜片之某甲。昨日下午。該攤有巨西瓜一枚。中正操刀剖解。以期切片另售。詎甫切爲兩半。忽見瓜中另有一小瓜在內。因刀剖正中。故亦兩半。不覺駭異。衆而觀者如堵。咸稱奇事。時有一鄉老經過是處。謂係西瓜之王。能治臌病及瘴氣等症。囑爲一人以香佛一尊購去。甲初欲居奇。因不能久儲。故售也（3）

本埠小新聞

●新學成之女汽車家　▲凝仙照會　（小李）

長浜路某絲商愛妾及次女二人。每日在宅後曠地上練習開駛汽車。進步甚速。且租界汽車章程亦甚明了。聞擬往工部局投考領取執照云（3）

●日人將開游泳大會　▲在北四川路　（木）

旅華日人近定於本月十五號。在北四川路工部局游泳池開游泳大會。各項比賽。近乎現俱擇定。想屆時必有一番盛況云（3）

●法人將建築新俱樂部　▲預算五百餘萬兩　（五）

旅滬之法人現擬建築一新俱樂部。建築費預算五百餘萬兩。現已開始徵集建築圖案。一等千五百兩。二等一千兩。三等五百兩。聞選定之地共廣六十畝云（3）

科學小新聞

●新發明之乳化飲料　（也）

日人下村貞二郎氏近發明一種乳化飲料。用高麗所產之人蔘及各種滋養料製成。此種飲料價值既賤。而營養上較牛乳高出二十餘倍。爲今日最佳之補品云（3）

●鼻與兒童之關係　（玉鯨）

近頃美國各兒童學校於檢查體格時。對於鼻之一項。最爲注意。此事因科學院於今歲四月曾發表一種最新研究。云兒童之鼻與智慧疾病身體最有關係。我人不可不十分注意。蓋兒童之鼻十九不能衞生而呼吸頗難。流弊亦孔既易閉塞。腦之使用及聽覺之敏捷。皆爲阻止。且易使扁桃腺膨大。於身體之發育上等。皆有阻得云（3）

●人體中鋅之含有量　（杏一）

美人派斯羅氏近發表其人體成分之最新發見。云人體中含有毒蛇之質。已爲一般人所共悉。然此項毒蛇質。引與鋅混合。始於身體機能上爲有效之輔助。總計人體中亞鉛之含有量雖祇〇．〇〇〇一。然於身體上爲用之廣。已爲我人所驚駭。蓋不第於神經上有所作用。卽與身體之發育上亦有重大關係也（3）

海左書局惠贈影戲機兩匣。雖屬游戲玩具。亦含有科學智識。特此誌謝

美國醫學博士 劉尊植眼科專家 兼善刀割

近來同胞之患眼症者往往因無良醫救治以致貽誤不少殊爲可惜今有美國醫科大學畢業劉君尊植醫學博士歸國從事海外壹世醫眼七部凡眼症割各手術經手治無不應效成春着手一美國博士……

虹口同仁醫院謹啓

永安公司大減價二十天
陰曆六月初十日起至廿九日止

小說季報四集出版廉價發售

本報一二三四集現已出全每冊二十餘萬言布面紙面金字洋裝形式精美所載長短各篇均係名人撰述就中長篇如涵秋之還嫣記盧因之神州枕亞之新淚痕讓之墳記等篇尤爲文情並茂不可多得之作而第四集中材料豐富所有長篇均已完全結束

價格便宜　凡臺購一二三四全集者照預定全年價四元二角再打九折計實洋三元七角另加郵費二角正惟零售一集或二集者仍照定價不折不扣現存書不多售完之後決不再版諸君以至廉之價買得統計一百萬左右絕妙好辭茶餘酒後人手一編趣味深長大堪消遣云諺云便宜貨得買謂予不信請嘗試之

清華書局　總發行所交通路中

俠鳳奇緣 七角　新華秘記 七角　中國偵探談 五角　野雞零墨 五角　反聊齋 六角　諸文大觀 四角　廣諸譯 二角　芙蓉鏡 六角　鏡中人 八角　玉梨魂 六角　雪鴻淚史 六角　余之妻 七角　雙鬟記 九角　枕亞浪墨 八角　浪墨續集 六角　天嘯殘墨 一元六角　我之史談 一二元

上海四馬路國華書局 各種書籍特別廉價

▲名著小說類　美人福正續集 一元二角　閨房金鑑 二元　女界寶 二元　定夷說集 一元四角　指嚴餘墨 一元二角　西方美人 六角　江上青峯記 六角　刀光血影錄 六角　女才子 五角　女學生 九角　楊花夢 五角　鴛鴦綠彈詞 七角　名家說部彙編 二元　雙縊記 四角　情書見範 八角　艷情書牘 一元　情舞台 九角　情詩三百首 五角　茜窗淚影 六角　千金骨 六角　疊花影 五角　瓊花劫 五角　抗灑福 五角　司命鳥 六角　鴛湖潮 五角　寶玉怨 六角　黎黃波軼事 五角　破鏡圓 四角

▲筆記武俠類　淸代十葉野聞 一元三角　南巡秘紀正補編 一元二角　新淡藪 一元二角　定夷叢刊一二集 一元　武俠異聞 一元　廬海英雄傳 一元　方外奇談 一元　技擊遺聞 一元

▲偵探譯本小說類　恐怖黨 一元二角　紅粉劫 六角　辣女兒 三角五　井底埋香 五角　日神發婦錄 四角　古屋斜陽 四角　眞假婚書 二角　變相之宰相 二角

▲十三種笑話類　新十三經 二元四角　新文辭類纂 七角　民國史一二集 八角　廣笑林 四角　笑世界 四角　千金一笑錄 四角　傻兒游滬記 四角五　滑稽魂 一元四角　百壞鍋 五角

▲雜著類　吳苑聲譜 二角五分　相娥淚 三角　念年苦節記 四角　政商大觀 四角　新上海現形記 七角　人心十戒 五角　千里眼實驗奇譚 八角

▲書畫類　古書大觀初二集 三元二角　費曉樓仕女冊 八角　東有樓花卉冊 八角　邊壽民蘆雁冊 五角　百花圖 四角　王鹿公人物冊頁 八元　戴本孝山水冊頁 二元　董邦達山水冊頁 一元六角　仇十洲仕女冊頁 一元六角　將恒軒花卉冊頁 一元四角　名人扇集初二冊 一元　以上廉價辦法……

嗜膈反胃丸

婦女閉經丸活人無算
乾血癆第一聖藥

有正書局發行　時鬪（共三十餘圖）　筆記（共二十四幅）

河南路抛球場
時和
只此一家　並無分出
洋裝首飾著名老號徵集良工精研製造花樣翻新超出舊套一應出品比衆公道

中國實業銀行儲蓄廣告
儲款　每月每戶儲款十二元或九元或六元或三元
還本　如儲戶繳款滿期照章一併還本並給餘利
得獎　儲款十二元者每月有得獎二千元之希望……
開獎　每月一日在天津總行開獎……
地址　總處天津法租界……
分處　北京西交民巷……上海……
繳款　……
代理處　……
注意　……

上海證券物品交易所股份有限公司發行股票公告
本所股票業經印刷完備自本月二十日起發行請各股東携帶第一期繳股收據來所換領其從前未繳印鑑者並希隨帶圖章印存本所如居住遠地或外國不便來滬換領者請將收據與印鑑用雙掛號信郵寄本所即由本所將股票掛號寄還特此公告

中國實業銀行儲蓄部廣告

儲款　每月每戶儲款十二元或九元或六元或三元

得獎　儲款十二元者每月有得獎二千元之希望九元者有得獎一千五百元之希望六元者有得獎一千元之希望三元者有得獎五百元之希望

開獎　每月一日在天津總處開獎一次一年共十二次

繳款　在場[illegible]每月二十五日以前繳款下月一日即有得獎權利請諸君從速購儲

還本　如儲戶儲款滿期照章一併還本並給息利

地址　總處天津法界十二號路二十六號　分處　北京西交民巷◎濟南府東大街◎上海天津路寶吉里口五百十九號門牌

代理處　各大商埠均有

注意　此項儲蓄既可發回本利又有獎金優點個多　請向本儲蓄部索取章程

詩話

星園詩話

晚清以還。詩鐘盛行。創始。不知何人。有虎頭。燕頷。鳶肩。蜂腰。鶴膝。鳧脛。雁足。諸體。大抵不外分詠嵌字兩種而已。上海詩。類能之。張文襄（香濤）坐鎮湘鄂時。幕府賓朋。一時知名士。其時詩鐘盛行。亦多傑作。嘗見文襄嵌字格「有」「魔」七唱云。春水桃花天別有。秋風茅屋畫如魔。工巧之至。又如易實甫先生「筆架」「洋狗」分詠。[illegible]云。江花雙管鴛鴦睡。[illegible]千年蠹猶留。樊樊山先生「琴」「錦」五唱云。張禹堂羅琴弟子。錢鏐樹號錦將軍。順鼎卿先生「漢」「春」三唱云。雙鉤漢篆銘魚洗。一曲春燈譜燕簽。皆妙。

乙卯歲。海上諸名人集味蒓園。修禊。晚宴。六娘妝閣。分韻。得詩亦[illegible]。高鈍劍（旭）先生拈得侵韻。詩曰。[illegible]綠入[illegible]上已。風流何必詩絮絮。么弦紅有淚。雙雙[illegible]詠夜陰。死生隨貞看花約。未死難消愁殺心。偶悵園亭人不見。河山破碎久。而今朗潤沈雄。洵稱傑作。

美蓉。寄心齋與余素味生平。忽郵寄詩稿來囑余代為改正。余讀之。慚愧[illegible]。讀之亦甚清潤。不忍拂其意。錄其秋閨一首云。[illegible]怕觸風簾緊。愁添月錦新。

海陵[illegible]先生工詩。李君心齋將其遺稿抄寄予。最愛其荷花生日詞云。水亭面面綺筵開。[illegible]湖天[illegible]忽地一花呈一佛。大多壽相現蓮台。又[illegible]花[illegible]間情云。強扶殘醉送東風。杯酒高擊玉[illegible]借[illegible]蝶飛蟲戲彩。行儂到花叢。又云儂是名花身外身。與花同日祝長春。那知一度[illegible]圃後。又向花前作主人。又自題云。楚江風月自年年。小字誰呼子午蓮。擬向[illegible]波通一語。前身是香水中仙。皆可誦也。

（贈有正書券三元四角）

筆記

惜芳菲館漫筆　（莞公）

友人見示趙甌北陳湘魂仙春本事詩。於詩中特創一格。亦頗饒逸趣。序云。詠游仙。寄深情。於縹渺之思。綺無題。佈詞于荒唐之事。今合二者而變更其體。成仙春本事詩十章。信口發揮。未免唐突仙人。然創格自愛。不欲割棄也。詩云。新諸仙眷畫樓居。宛轉心香篆未除。製得[illegible]波[illegible]字。好紅窗外與彩鸞書。（其一）闌干疎影動[illegible]秋。惜良時坐夜分。笑把麻姑搔痒手。指間為數幾歸文。（其二）身困倦酥眼暗抬。香消燈炧夢初回。雲英一笑同誰人。親揭元漿解渴來。（其三）秋羅衣薄露侵輕寒。釧嫋然去後聲。花瘦月涼黃葉地。猶留弄玉坐吹簫。（其四）流蘇珠絡一絲絲。風蕩銀燈燄不支。昨夜[illegible]聽雨後。一吟就合歡詞。（其五）冰簟偎床入夢[illegible]心。（其六）[illegible]春情力有無。催妝待女喚胭。呼下床笑對[illegible]宮秘戲圖。（其七）錦瑟華年感逝波[illegible]二春病渴須靈藥。嫦娥竊與多[illegible]（其八）[illegible]不禁風裳子。輕紗已襯紅笑逐鴛鴦[illegible]（其九）十里橫塘有鈿車紅[illegible]雲樓閣靜無譁。踏歌中酒歸來晚。彈指敲門喚少霞。（其十）

（未完）

遊記

旅北美林翁日記　（璧臣）

二十二日。晴。涼。晨華商溫姓女客數人來訪。早膳後赴西林翁讌。應用各件。下午。與吳徐兩君乘摩托車往訪梅領事。告辭。領事贈所共拍照各三張。復設席旅館。致餞。席後。領事偕同諸子乘摩托車親送吾等至船。領事慷爽誠篤。和藹如春。無富貴驕矜之氣。有英雄君子之風。良堪欽佩。本晚華茂裝[illegible]已竣。共二百七十二萬立方尺。定於明晨開返大沽。

二十三日。晴。晨四點半。展輪出。[illegible]布河。渡太平洋。穿美[illegible]林海峽。[illegible]入宗谷海峽。過日本海。繞濟州島而西。六月十七日。抵大占山拋錨。起不二十三晚開行。趙宿至秦皇島。裝煤。乘京奉車往山海關。乘騎歷遊。天下第一關。萬里長城。角山。帝廟。玄陽洞。諸勝蹟。三十日。由秦皇島開行。七月三日。抵上海。卅停泊。日將有南洋群島之行。時間追促。瑣事紛繁。良友忠告。愧未詳覆。爰以林翁之游。先為敬報。吾日記。十年來未嘗一日間斷。稍紙記事。實未遑修辭。十年來走閩粵。居長安。旅金陵。歷江[illegible]。未嘗少懈。追維往事。吾心怦然。此番初赴北美。狂風怒濤中。雖費盡勞神。備嘗艱苦。不復時之快然。迴外人之欽佩。於國不辱。良堪自慰。所至以為傲。有恒追美人相問。何以中國船而用外人為船主。余聞之。悅焉同人。其勉之。

（贈有正書券四元一角）

文藪

何謂文學　（夔廠）

第四章　文學外象

情緒想象理質。前已略論之矣。然此皆文學之內容。本章討論文學之外象。二者相輔。缺一不可。譬如薔薇之[illegible]。人見之即外象。而但文人於此必深體其性[illegible]。蓋其態或以之紅顏薄命。或以之喻少年精神。此則論其內容矣。第就薔薇之美色。則人人能之。欲[illegible]薔薇之性態。則非文人不克。上乘之文學。必兼其內容與外象也。內容與外象。有密切之關係。不可分離。外象變則內容亦變也。雖然外象如何。乃美斯不得不研究其要素。有三。（一）文法。（二）文體。（三）文氣。英文中無之。

（一）文法試分論之。文法之最要者。有二。清楚是也。明淨不雜之謂。似易而實難。唐宋以後所謂著名文學。猶未能完全傾愛清之一字。因其多務靡色炫聲。不似周秦西漢文字之簡潔也。挺勁也。中國文學最長於此。凡神情顯豁。聲調悠揚。俱足增文人之挺拔。例如俞曲園詠翠山萬壑赴荊門詩句云。羣與千俱中。聲若易以千字則不甚工。盡乎字較為板滯。其舉字較少。較宏亮也。秀潤措詞爾雅之謂。唐以後文章。尤偏於此。而以八股文尤甚。支詞何由。亦佈然專。於此。[illegible]其他。亦非正道也。

文氣。中國人素重文氣。故論文。往往言氣勢。氣機。氣脈。氣韻。然不可偏重。江淹曾言曰。吹泡氣旺則泡破不知其中無質也。章太炎曰。氣盛之文。如滯積怒特跂際。談[illegible]言雖博辯。而持論則不合。明理此皆言偏重文氣之弊。至若韓退之之言曰。氣盛則聲言之長短。與聲之高下者皆宜。文心雕龍養氣篇曰。率志委和。則理融而情暢。鑽礪過分。則神疲而氣衰。言俱近理。氣有剛柔之別。剛為陽。柔為陰。孟子以剛氣勝。左傳以柔氣勝。俱文學中之上品。

（未完）

小說

花裡仇緣　（期期）

第五章　[illegible]

接着前文說。那黃義這年冬月間。又路過好北村。當下進了一家院裏。便放聲喊道。封嫂子在家麼。祇見從屋裏走出一個四十多歲的婦人。笑的道。你可是黃叔叔麼。今天那股香風把你吹來。說着讓到屋裏。拿過烟袋。倒下碗茶。問長問短的。當下黃義拿着一個紙包兒。放在棹上。笑的道。這是兩件龍鳳餅。從我家裏帶來送你們嘗嘗。王氏便問有何喜事。那黃義嘆了口氣道。嘗因老夫有個女兒。今年十七歲了。現經朋友執伐。聘與辛村一個人家作媳婦。事後打聽。方知這個人家為富不仁。如今生米做成熟飯。還有什麼法子。祇可由他罷了。今天路過進來談談。再則還有點贈的東西。彼此至好。不要送禮。老夫是一概不收的。王氏聽見這話。便急的道。爹又問。家姓甚。那黃義又嘆了口氣道。問他幹甚呢。當下又留他吃飯。黃義笑的道。我在府上吃飯。非止一次了。今天有事。實在不敢從命。改日再擾罷。說着辭別而去。過了兩子。祇見復兒從門外跑進來。喊道。母親。母親。你可曾見過我黃伯伯麼。王氏笑的道。他將往咱家坐了一會子。怎麼沒見過呢。復兒又道。剛才在東村遇着我們兩人。還說了幾句話。這王氏看見他兒子回來。又聽說黃義的女兒聘了。一時觸景生情。不免想到他丈夫名下。因嘆了口氣道。你現在已十六歲了。可恨你父那年。因販花喪命。那時你才九齡。幸有我極力撫養你。方能長了這們大。兒呀。當大人的養你一場很不容易。不用說替父報讐咧。但要將他的尸骨尋回。葬在祖塋以內。那就天大萬幸了。說着早流下兩點淚來。復兒見他母親這樣悲傷。自己亦不免落淚。祇得安慰道。母親呀。你老人家不要過於傷感。我爺爺那年走時。現在我還記的明白咧。但要打聽出個下落。總要與他報仇。說着也不免號啕大哭起來了。這日午前母子兩人。因為傷感過甚。故此飯也沒吃。閒話休提。且說到了來年三月初旬。有一天。子那復兒從外邊回來。見了他母親。便作色道。母親。母親。你常常說我不知替父報仇。現在有個好機會。不知你老人家可叫我去嗎。

（未完）

澤雙眉玉　（此欄歡迎投稿）

二號之日。余因有要事乘舟往吳淞口。炎日當空。旅況殊苦。忽而大雨滂沱。波濤澎湃。舟子顧余而言曰。先生其亦知現在之危險耶。設倘一不慎。則全舟傾覆矣。余曰。有是哉。榜人之言焉。若是則與吾中華民國前途之命運。始亦相類。而是日之雨。俄頃即止。風浪亦除。息。恨望北都政潮亦能如是乎。小民所馨香尸祝者也。

（民玖）（三）

上海證券物品交易所股份有限公司發行股票公告

本所股票業經印繕完備自本月二十日起發行請各股東攜帶第一期繳股收據來所換領其從前未繳印鑑者並希隨帶圖章印存本所如居住遠地或外國不便來滬換領者請將收據與印鑑用雙掛號信郵寄本所即由本所將股票掛號寄還特此公告

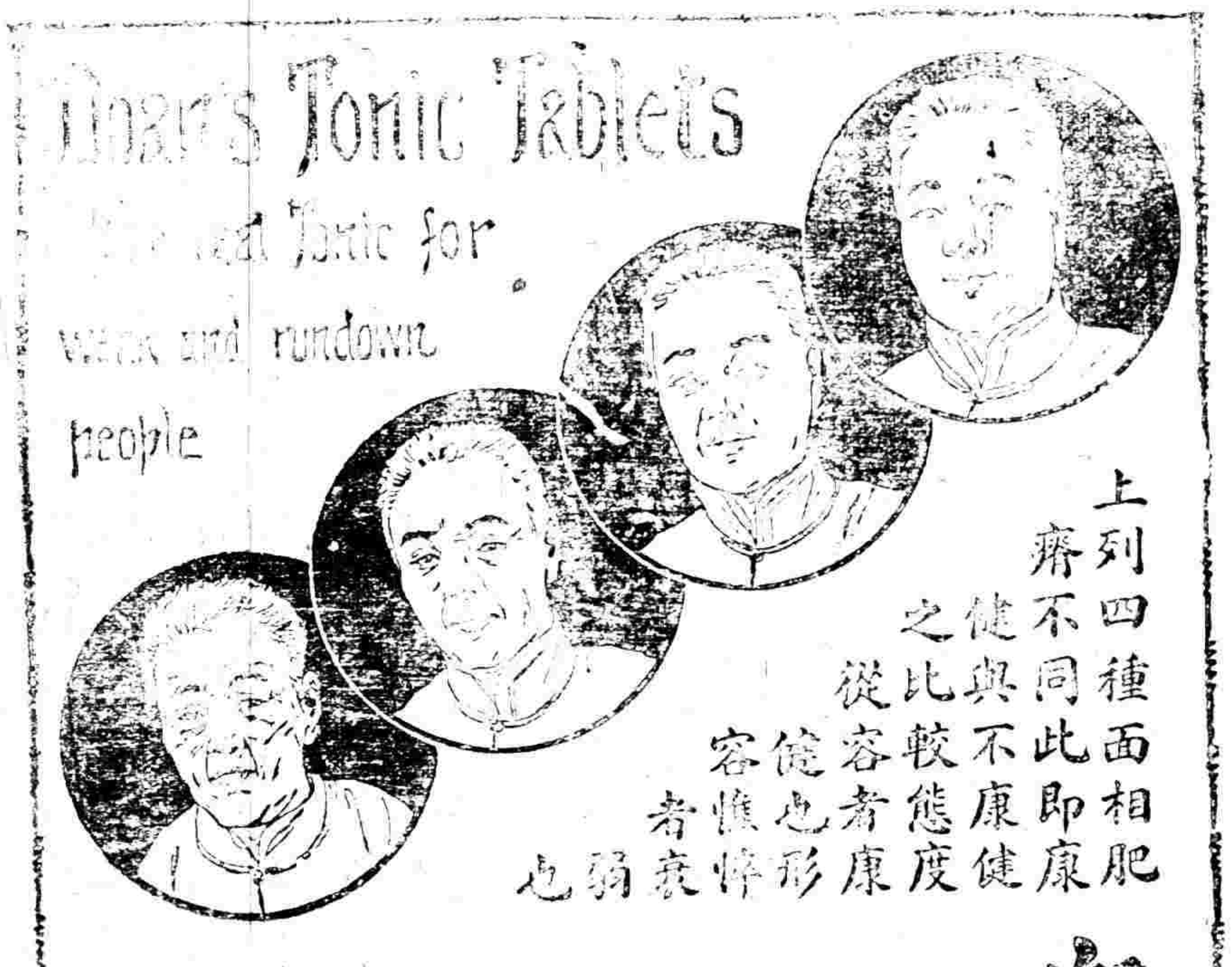

兜安氏補藥片

凡男婦老幼面色青白動作之力頭暈眼花神疲氣短肉削瘦胃口不開消化不良神思恍惚者衰弱也衰弱由於血不足補其血則得矣此藥片乃一種有力之補血補腑藥之補血血鮮紅而純[illegible]胃耐心[illegible]之自然精神充足體量加重作事勇幹克享康健之幸福若夫少年[illegible]傷乳婦缺奶操勞之婦體弱之女此藥片成相宜也

每[illegible]大藥房均有出售每[illegible]一元二角[illegible]十二元

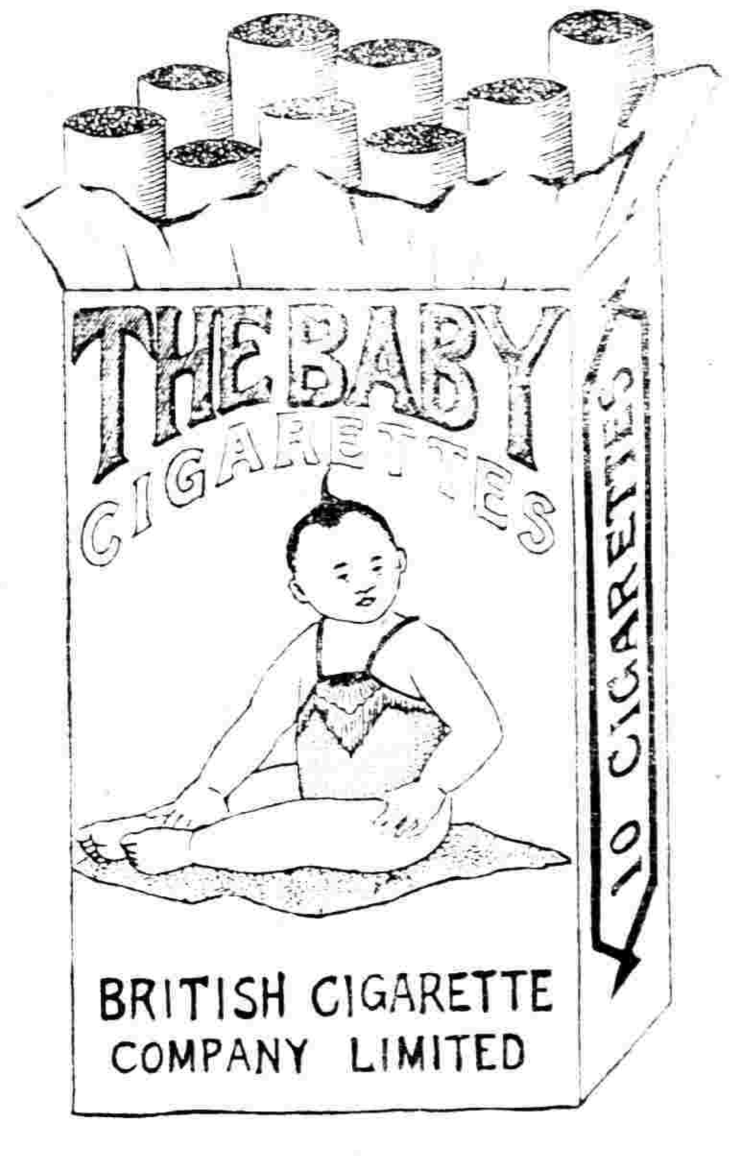

嬰孩牌烟風行
遠近烟味清香
烟絲細嫩吸下
空包掉換贈品
近值炎天汗出
如滬大世界中
遊人最盛夜涼
似水空氣清新
掉換游券不費
分文既吸香烟
又遊名勝一得
兩便莫此為甚
大昌烟公司總發行

本當局現建築日藏學校大會場於東京車站前預……被同業所妬報告水陸蔣耀鑑前往捉拿果被搜得鴉……學智識特此誌謝

婦女週刊　附兒童

新論壇

女子解放與改造的商榷(續)(向警予自巴黎來稿)

(二)具體計劃　我對於先決問題的意見。業已說過了。現在要討論的。便是應該用些甚麼方法去做。?質而言之。就是要以我們各個人的理想。共同商訂一種具體的計劃。然後大家持著這個計畫。一步一步的進行。一點一滴的改造。才能日起有功。邊做邊像。這種具體計畫。應基於現在一般女子的病症之上。現在女子的病症在那裏呢?(一)一般女子有覺悟的究竟占少數。(二)雖然覺悟了。而力能解決自己問題。更占少數。要診第一個病。應以實際的運動入手。故組織團體的工夫。是極不可少的。我們的根本希望。固然是希望一般女子各個自覺。—各個自決。—各個自動。然而在各個未能自覺。—自決—自動之前。應得有幾個發動的機關。和實際的組織。於今把他寫在下面。

(甲)組織研究與宣傳的機關　自北大文化運動發端以來。國內新思潮勃興。研究女子問題的。也一天天的增多。但可惜沒有一處專門研究這個問題的機關。而與這個問題有直接關係的女子。更是連散見於各報同各雜誌上的文章。也沒多發表。說來真正難過　像這種問題。實在應該有個專門研究的機關。和出版物。甚麼緣故呢。?因為這個問題。過於重大。內中所包含的個體問題。真是糾紛複雜得很。非設專門機關。集合人才。專門研究。不能得其端緒。非有專門持久的出版物。不能見其效率。所以近年來的女子解放。雖有不斷的呼聲。而醒來的總只最少數。就是這個原因。唉。!現在世界的改造風潮。已經當攻火內來了。我們大部份酣睡沉沉的女子。應該要催促他快些覺醒。!快些準備。!女子問題。固然是人類的問題。但在我們女子的本身。更覺親切些。故這些事。簡單言之。就是少數覺悟女子的責任。所以我很希望這少數熱精的同志。提供起來。從事於集合的研究與宣傳。組織個發動機關。但此事不在偏宕。而在求實。只要中間有三五個頭腦的份子。也就可以抽出條理系統來。男子中不乏有思想有學識與了解女子的人。正好歡迎他們入會。得收攻錯之益。萬不可存男女的?見。自劃畛域。須知我們此組織。求解決人生問題。並不是與誰比捷競[illegible]我們只有努力的[illegible]自身[illegible]

(乙)[illegible]

起來。明知這是火坑。偏要一個個的朝那裏投去。但是別人雖送我們進火坑。也要我們自己肯進去。故這個問題。除我們自決外。實沒第二個方法。只是個人的力量。能不能夠與惡社會反抗。?湖南趙女士。廣西李女士。他們兩人的痛史。就是我們的殷鑒了。因此我們不能不結合攏來。實行團體的抵抗。所以婚姻自決的同盟。是刻不容緩的。我想這種組織。是我們青年女子切身的問題。誰不願意呢?只要認清道理。放大膽子。大家馬上就可以實行起來。小組織。大結合。仿照救國十人團的辦法最善。有了團體。則個人的主張。可由團體向家庭警告。個人的意外。可由團體向家庭通報。個人至萬不得已時。有了團體的幫助。必不至陷於孤立無援的絕境。自殺與投降的事。自然可以不再發生了。這救人自救的惟一妙法。青年的同志啊。你要解決你自身的問題麼?你想從事女子解放運動麼?快些組織婚姻自決同盟。!(未完)

新著述

思想之偉力(十八續)(陳衡[illegible]譯)

第十章　否定之障礙

亞革尼士挨魯革脫曰。吾人當避「不能」「否定」等概念完全拋棄。蓋「不能」「否定」者。特欲吾人將某種之情景屏諸腦外而不錄之耳。實事者。成於吾人心理的意象。而表示於目前者也。

「不能」「否定」者。終無能成事。否定不能生氣。只有淪落失敗死亡的氣象而已。否定不能者。成功之對敵也。人稱常作失望之談。懇疑之語。疾病苦貧者。徒自吸引此種的敗失矣。苟為不能否定之勢所環繞。則其勇心。當為之由梗。思想所拋棄。以其與堅定之志意無關。莫由吸引之也。凡建設的要素。不與「不能」否定並立也。常作失敗之想失敗之言。則必為有損成力的。以故「否定」人物常歸敗失。蓋其事事浮泛而無堅定。不能前進故也。

「否定」「不能」者。足賤人之志。阻人之材能。滅殺人之自信心。使人為境遇之奴隸而不為境遇之主。[illegible]抵抗之[illegible]有恃其自信自重之[illegible]無論作何事。[illegible]苟為之務心自信。必能任之。苟[illegible]事未有能成者。當作事[illegible]理想。由理想而治事[illegible]故也。[illegible]無自信心。則[illegible]更何由而治事理乎。

世間[illegible]

之自信心童者。無論何事。無論其事之如何艱困。常存務必竭其心力之念。故事無不成。因其自信之心足以加增其堅定之志意。志意堅定。能力便生。而事遂無不成矣。譬如律師然。若其本務而致意於醫藥工程。則法律之學識其能成熟否。夫從事於一事也。即宜專心致志之。貫通之。擴張之也。若服務乎此。而又心慕乎彼。智者不為也。苟自認其弱。自承其無能。是心志已搖動。心志搖動而事能得完美之結果者未之有也。故吾人苟任從「不能」「否定」「孤疑」等等失敗之先鋒占據吾人腦海。則吾人決不能成一事。惟有愈變而愈弱矣。夫既認其弱。即自承其能力之下於人。其心意中已無必定達到目的之志意矣。噫否定不能之柔弱思想。失敗之觀念。不知淪落卻多少人物。可不懼哉。婦女之欲自示其美者。當常存優美的觀念。高尚的思想。即對於體魄道德咸宜存優美的表示。如此。其面貌縱不美。而亦自能發生一種令人可敬可愛之優美態度也。反是。而常自以為奇醜。怨天尤命。則適所以促成其醜矣。常見青年男女。為此種惡觀念所陷落者不知凡幾。至可哀也。若能及時將此種惡觀念摒去。認其為魔障。視為吾人成功幸樂之惡敵。堅屏諸腦海之外。則所志無不成矣。吾人其毅然起。趨出此失尊沮喪之幽谷。而與其最美超絕的材能。將此悲酸[illegible]容一概摒除之。則吾人庶幾可以成人。可以成事矣。吾人果能一次驅除之。則此後決不自願再進此幽谷也。(未完)

張蕙生女士

錢素君女士

新傳畧

狄蘭羅女士傳(仁甫)

美國狄蘭羅女士[illegible]生於一八五八年[illegible]紐約城之[illegible]

[illegible]

美國與德宣戰。被徵為海陸軍看護婦隊隊長。率優受訓練之看護婦三萬人。赴法戰場。恤死扶傷。功績至偉。戰事告終。女士於一切善後事宜。竭力行勿倦。因是勞瘁成疾。乳部屢受割治。卒以不起。沒於一九一九年四月十五日。法國戴惠拿之巴斯德院。噩耗既傳。天下震悼。追悼會之設。幾遍全國。榮哀之盛。即美之偉大人物。不是過也。女士整頓看護事業。補助美之軍隊。及紅十字會。良非淺鮮。雖溘然長逝。而功在天下。足以不朽。其垂危之際。猶喃喃自語。念念不忘所事。為國勞瘁。至死勿懈。良用國人悲悼耳。戰時美軍殘傷就療於醫院中者。莫不感戴彌深。故於看護婦。軍士皆優加敬禮焉。口碑在道。其頌揚功德。誠足為女士留一永久紀念也。而於蔡雅博士之演說中。尤足見女士平素為軍民所崇仰者。蓋有自來。博士執事於約翰郝伯金醫院。近為美國軍醫隊副將者也。其言曰。狄蘭羅女士之生前實為美國看護婦中。不可少之良師。女士對於公眾衛生。多所建設。為文明時代之重要人物。美政府亦以看護事業屬之。視為全國標準焉。其最著之功績。即為美紅十字會。造就特別看護人材。使適於平時。亦便於軍用是也。復使全國看護團體互相聯絡。以協助軍隊。及紅十字會。雖戰禍既開之際。無應付不暇之虞。女士犧牲其畢生心血。慘淡經營於此高尚之事業。而卒睹厥功之告成。能終於其位。誠當世女界之人傑也。夫有非常之人。然後有非常之功。有非常之功。然後有非常之譽。其女士之謂歟。

新活動

婦女與國際同盟(譯英國婦女雜誌)(季平)

倘吾曹作戰。猶晚近之科學。使吾促進戰爭。則戰爭必為文化之蹂躪也。文化之所達自家庭發始。大率為婦女之事業。今茲所宜決定者。即以科學振興文化。或以之消滅文化。兩者均科學所能為力也。又科學之作用。使戰役難於忍受。吾曹彼其禍害。達於極點。四載六閱月之戰事。以至喪失其性命者。七百萬人。此數百萬人之罹禍最酷者。厥惟丁壯婦孺。歐洲半數之人民。被飢饉所困。疾疫所迫。且有破產之虞。戰事告終。科學家記載科學之勝利。實證明凡為其力所及者。宜著手行之。孰謂吾曹可否認之乎。倘戰爭成為歷史上永久之陳迹。則異日此可怖之事。將較疇昔所發生者為烈。吾科學家之事業。宜注全神於科學之關係。以代人性之關係。今茲比法及波蘭被戰爭蹂躪之區所經之結果。猶不及吾科學家所創造者之甚。甚至科學有利亦有弊也。凡百進步及改良之事物。為科學所能為力者。何嘗不然。倘新備戰爭。徒斤斤於擴張其威力。以殘忍為能。[illegible]則所謂進步所謂改良[illegible]見[illegible]也。[illegible]

吾非欲掃除關於男女兩性之特質也。此特質由科學家所發明者。較諸由政治家及宗教家所發明者。吾未嘗毫無疑慮也。雖然。即兩性構造之不同而論。男子具積極之性質。女子具消極之性質。男子屬於破壞的。女子屬於建設的。或保守的。非絕無根據也。果其不謬。則將來之時代。必為婦女之時代。具較真實之觀念。非如舊式之女性僅呈若干卓越之理解也。否則吾曹不僅否認婦女之改變人格。並否認歐西之文化矣。竊謂婦女宜奮厥熱誠。以改組國際同盟。凡與國際同盟抵觸者。均宜矯正之。倘國際同盟與未發生效力之和約有關。吾曹宜視與國際同盟相符者為和約。徒就於實踐其和約者。不得謂之國際同盟也。倘國際同盟未甚團結。宜使之團結。夫而後國民所立之議會。及世界之聯合。可拭目以俟之矣。(完)

英國公主美麗因服務義勇隊得獎之圖

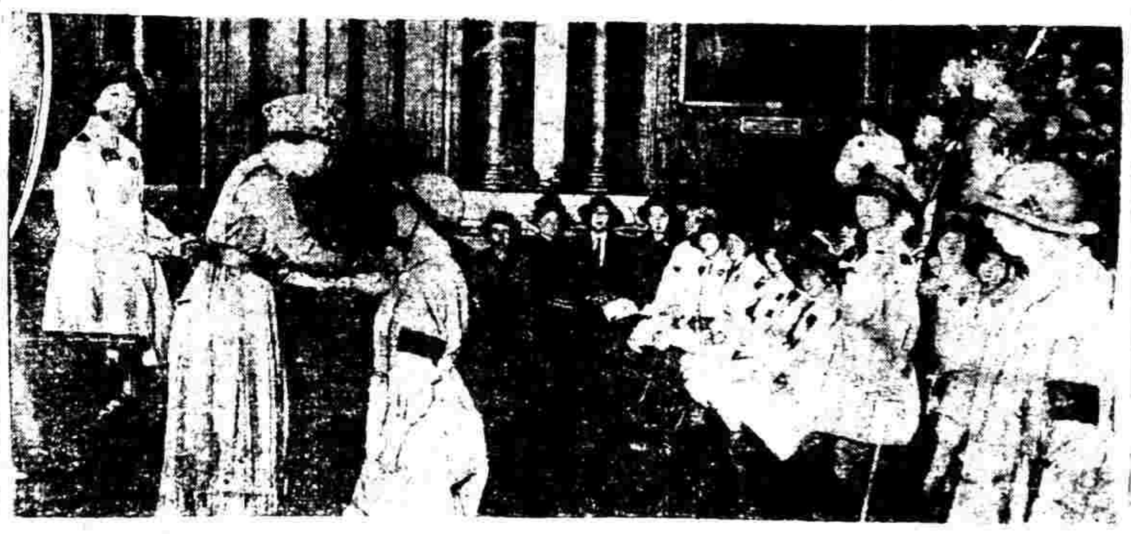

中外婦女新消息

美國女子之手工展覽會

華盛頓電。此次美國女子手工展覽會。有中國繡品多種。咸列上選。足見中國女子美術發展之一斑云

專門醫學校男女同學之先聲

上海同德醫學專門學校。本年暑假後添招新生。自八月一日起。凡報名者。隨到隨考。現聞前往報名者。極為踴躍。該校尚擬添招女生一班。其如何支配課程。及一切規則。正在籌畫中云

錢張二女士壯遊有期

[illegible]女士[illegible]留學生[illegible]女士[illegible]研究科學不息[illegible]即行出發云。

第五集

▲詩選

健者　神州女學學生(楊湘[illegible])

清芬。猶是去年香。斜雨微風欲暮時。惆悵問情誰與識。[illegible]傲骨嚴封[illegible]長天霜滿粘風急[illegible]解語。應憐傲骨。和對和愁。未去問歸期。[illegible]

春郊遠望偶而作　(前人)

遠山籠翠夕陽低。新綠無言草自齊。花外河山[illegible]眼中人物各東西。斷雲剪雨籠喬木。暝色隨人[illegible]千古英雄千古恨。餘此壯字向春啼。

感事　神州女學學生(唐[illegible])

轉暖迴寒又一年。江南風物嘆依然。河山[illegible]閭巷[illegible]斷宿烟。甲子文章陶令淚。華[illegible]故園松菊垂垂老。此意難為俗士傳。

春遊　(前人)

陽春無限好。良伴作清遊。日麗花光暖。風輕鳥語[illegible]雲歸畫淡。山水入詩幽。斜照深林遠。歸來[illegible]

小談話

蛇話(寓[illegible])

第二節　和大人一般長的蛇。種類很多。其中王蛇蟒蛇一種。最會爬樹底蛇。有人說。蟒蛇是蛇類中最大底蛇[illegible]其實不是。最大底蛇。要推產在巴西[illegible]國底一種大蛇。英文叫做「安那可大」。是一種猛底蛇。

英國博物院裏。有一條南美洲大蛇—就是安那可大—底標本。長共二十九呎。據說這類蛇最長可以到三十三呎。有些竟可以到四十呎。[illegible]後。可以[illegible]能爬樹。但是常常住在河中。或是埋伏在[illegible]幹倒樹。或是蹴息在大石上。別人看過去。彷彿一段[illegible]他出水之後。沒有別類蛇底敏捷。但是一捲[illegible]到樹上。依舊非常活潑。大的並且會捲[illegible]有一捲很希奇底事情。就是有些牙齒很[illegible]蛇。並不拿這牙齒去咬人。偏是有些牙齒很少底[illegible]卻要把人咬死。像巨蟒和蟒蛇。是緊緊捲[illegible]者。再將自己身體一一捲攏來。立刻將[illegible]絞死。像印度底毒蛇和腹蛇。是張開[illegible]咬嚼。乘機把毒液注入被害者底體內。結果[illegible]他底性命。現在讓吾們先講印度毒蛇那樣[illegible]被害者?

第一。他有精妙底嗅覺。會察出敵人底行動[illegible]便追蹤上去。第二。他底行動。非常敏捷[illegible]他會把頭部重重底去打擊敵人。等他[illegible]後。他便開始搖過去[illegible]舉起了他底頭。同時再擴大在他背[illegible]撲發裡伸出來的。他底舌端[illegible]一面自[illegible]射出他底毒液來。就在[illegible]進拔出。彷彿[illegible]要動作。這種否則入一節。不過當作一[illegible]

第三節　[illegible]

[illegible]

清華書局[illegible]加一郵寄代洋九九折實[illegible]上海四馬路清華書局啓[illegible]

[illegible]面立。將被害者底肌肉咬住。同時便把牙出來底毒液注入。因爲毒液只由牙齒兩邊底小管流到外面來。於是毒液便從那牙底肌肉外面。攻入身體內部。發生腫塊。昏迷。悶絕。最後便是慘死。

雖則如此。但是有一件事情很奇怪。就是這可怕底毒液。注入體內。很是危險。但是倘然吾們把他吞下去。却絲毫沒有變動。不過毒蛇噬人。斷不會嚥着人底唇舌咬的。

第四節　蛇殺人　人殺蛇

這類毒蛇。英人稱做「可皮賴」種類很多。印度有二種。　哇婆羅洲也有一種　非洲却有三四種。印度最大底「可皮賴」有十三呎長。普通平均約六呎。

印度地方。每年被蛇咬死底人。差不多從一萬八千名至二萬二千名。並且時見牛羊被蛇咬死的。也有好幾萬千只一年。因爲「可皮賴」雖則不會吞食牛羊。但他必要盡力把他們咬死而後快。還有一樁可怕底事情。原來這種死亡率。逐年只有增加。像一九〇五年。印度被蛇咬死底人。共有二一七九七名。到了第二年。竟又增加到二二八五四名。

這類蛇。既是人類底大敵。勢不兩立。所以每年被人殺死底蛇。也不計其數。但是他們同伴繁多。因此影響很少。所謂「野火燒不盡。春風吹又生。」眞是和野草一般蔓延。英國政府。向來懸有重賞。凡在印度地方殺死一蛇。照例可得若干獎金。據可靠底調查。一八八〇年。印度所殺底蛇。共有二十五萬條。後來到一八八九年。那一年中。所誅戮底毒蛇。大約有六十萬條。

第五節　印度人底迷信

印度兇惡底土人。常常設法豢養毒蛇。使他繁殖。然後合併一齊殺死。意思是希望可以博得多數底獎金。

這件事情。可以引起吾們對於印度人生活情形底趣味研究。大凡世界上有幾部地方底土人。都很崇拜蛇類。印度有好幾處。也是這般。不敢去殺戮他們。有些智巧兇險底人。假意向死蛇念咒。說如此可以保護自己。並且說。倘然拿音樂來娛樂蛇類。便可以咒騙他們。

有時這般人。從他們底大衣裏。拿出蛇來。在人前炫耀。說是一條野蛇。他們對于自己底蛇。從來不加殺戮。說是他們都有一種符咒。蛇自然不會去咬死他們。倘然殺死了一條蛇。那符咒便要跑去了。

當他們捉住「可皮賴」之後。立刻拿一方布擲去。那蛇鈎形底牙齒。便咬住了布。於是他們乘機用敏銳底鐵鉗。將二齒拔去。使他底毒液。不致再流到外面。其實這類蛇。自己也要常常傷損牙齒。但是畜出來依舊很快。

小新聞

美國童子軍底報告

現在各國對於童子軍底事業極力提倡。美國底童子軍總會。並且時常和世界各國底童子軍領袖通訊。討論進行底方法。如今讓吾們把他這發表底『各國童子軍消息』摘譯幾節在下面。

有一位法國底斥堠隊長。很願和美國底斥堠隊長以及其他美國少年。寫信給美國童子軍隊長。要求擬成童子軍隊長。會署寫法文者通訊。互相通信研究。

有一位住在邏羅底美國少年。很願和英國瑞士法國等處同志通訊。

北京清華學校底童子軍。年齡以自十七歲到二十一歲爲限。

瑞士童子軍。新近由隊長徐萊特君。編成優美底語曲四首。

世界雜消息

家禽底生涯　西人外出。往往喜歡牽着一只狗隨行。不料在德京柏林地方。雞蛋價値。非常昂貴。因此居民對於母雞。很是珍貴。在家庭時候。加意養育。出外底時候。常常拿皮帶系住雞底頭頸。隨之同入公園游玩。

賣劣牛乳底勁敵　美國某化學家。新近發明一項小器具。可以驗出牛乳內所攙下去底水分。一般賣劣牛乳底人。大起恐慌。

活地圖　英國底威爾士親王。到新金山底時候。有兒童三千人。聚集棒球場中。排成一幅澳大利亞地圖。表示歡迎。圖上底海洋。用藍衣女子組成。海岸線由白衣童子組成。

羅斯福底紀念樹　美國前大總統羅斯福氏。生平最喜歡研究博物。現在有人提議。主張美國沿海洋岸上。徧種樹木。並且開闢一條大路。替他做紀念品。

小生活

小朋友在暑假期內的生活(續)

光陰過得很快。天氣一天熱一天。所以各處的學校裏。都已放假了。一年當中。要算這個假期是最長。因爲年假呀。春假呀。多到不過兩三個星期。也有一個星期的。還有不滿一個星期的。在這個短期的假期內。過得很快。所以小朋友的生活。還沒有什麼研究。這個暑假。期間很長。多些要八九個星期。少些也有五六個星期。對此極長的假期。小朋友們不得不預備些消遣的方法了。

要研究這個問題。先要知道學校裏所以放假的緣故。因爲夏天六月。天氣是最熱的時候。倘然還使許多學生。穿好了衣服。聚在一堂讀書。那麽空氣很難流通。疫病容易傳染。這是很不衛生的事情。所以學校裏一定要放暑假。因此有一般小朋友。趁了放假。那麽可以大白相了。對於平日的功課。固然放在腦後。還要想出種種頑耍的法子。捉蜻蜓呀。撲蝴蝶呀。太陽裏趕來趕去。也不怕他熱不熱。到了後來。弄得滿頭十八塊。東也痛。西也癢。一個不小心。還要起痧。還要生病。這是受了暑熱的緣故。學校裏因要衛生而暑假。結果反弄到不衛生。所以總要想個補救的方法。法子是怎樣呢。看我下面寫出來。

小朋友們在暑假期內的生活。雖然不是一定。大概使平日的功課。不要荒棄。活潑的精神。也要維持。要實行這椿事情。最好小朋友們。自己聚集了多少小朋友。借一塊適當的地址。各人省下幾個錢來。購些有益的書籍。和遊玩的器具。定了課程。每天須要有三四小時的溫課和寫字。此外隨意遊戲。像唱歌呀。圖畫呀。拍乒乓球呀。還可以請年歲大些和見識廣些的小朋友。講講故事。到了早上或者晚上。沒有太陽的時候。可以到空曠的地方去。呼吸些新鮮空氣。或者在這個時候。拍拍網球。也是對於身體很有益的。這種生活。對於平日的功課。固然可以使他不荒棄。對於精神上也可以舒服了。小朋友們。何弗去試試看。

小滑稽

他曉得的

先生道。『你們對於各種家畜底名稱。都已一一指出。但是還有一件遺漏。那位能說出他底名字來。』

課堂靜寂了許久時候。

先生怒道。『難道一位都不曉得麽。請大家仔仔細細想一想。這件家畜。毛髮是豎起的。喜歡滂礴。常常爬到泥潭底去。』

這時最後一排。有一位膽小底兒童。畏畏縮縮底舉起手來。說道。『先生。請你不要責罰我。那個便是我。』(克介)

竊賊

先生道。『你曾讀魯濱孫漂流記看完了沒有。你底心中。以爲他是何等樣人。』

王生道。『他是竊賊。』

先生道。『你何以曉得。』

王生道。『書中說他走到沉船地方。將船上遺留底物件。一一被他搬去。難道不是竊賊不成。』(克介)

妙計

父親道。『我有四枚蕃芋。想分給你們五位。並且想使你們每人各得一方。大小平均。你們有妙法麽。』

克聲是五歲底兒童。聽了便道。『父親。何不拿一枚蕃芋擲在地上。等他再生出一枚來。那時五人均分。豈不是大家都得着一枚完完全全底蕃芋。』(克介)

小懸賞

第二次懸賞披露

此次懸賞。蒙各處小朋友。紛紛來函應徵。我們非常感激。不過內中有幾位。把剪碎底紙片寄來。沒有繪圖說明。記者不是鮑木匠。沒有本領代拼。倘乞原諒。又查這題鋸法。每種均有好幾式。現在限於篇幅。只登一式。

茲將答中諸君姓名列下。

二種鋸法全合者

沈激青　彭先蔭　樊江天舟　嚴畏　朱樹立　以上各贈衛生新食譜結核菌物語各一冊

只猜中一種鋸法者

劉心田　張兆鵬　王壽甫　吳本仁　以上各贈結核菌物語一冊

答案

保德第一國民學校沈激青

我接這新題後。也像鮑木匠依着主顧的話。拿了二張紙。一把小剪子。剪成許多一樣的橢圓形。起先把二個橢圓形。也剪成八塊。拼起來。恰好是一個正圓形(第一圖)

後來細細的想了一會。把一個橢圓形。剪成三塊。再依樣的剪了一個橢圓形。然後將這六塊紙。拼合起來。恰好也變成一個正圓形。(第三圖)

於是將這剪的法子。一一的畫出來如下。

第一圖

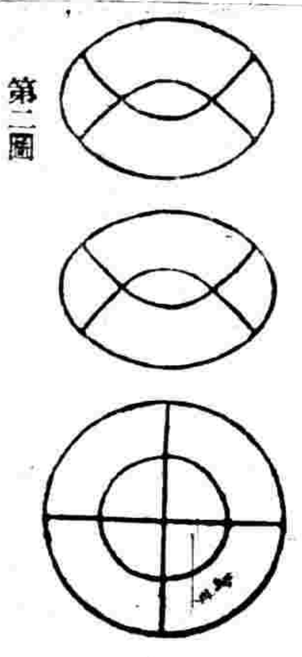

第二圖

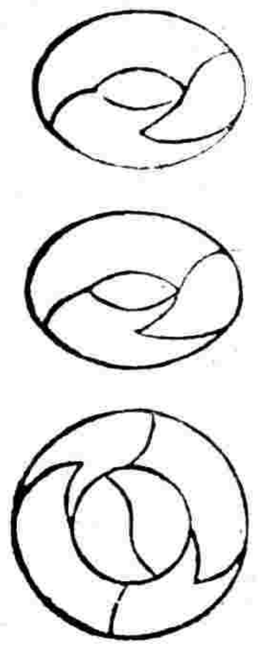

上海工部局開辦儲金存欵

現爲鼓勵各戶按月撙節度支投資購買本局公債券儲蓄生利起見本局議決開始收入各華人投資儲金至以後布告爲止如欲知該儲金章程請函詢或赴江西路二十四號半本局會計處索取逆料此項儲金辦法當得華人同意歡迎蓋按月節省度支投資購買本局公債券乃一最穩健之舉也此佈

香烟　品海

烟絲柔潤爲其香味極佳之明証且味道溫和可口無怪人人均讚美之也

此眞正價廉物美之香烟

駐華英美烟公司總理
有限英商公司

蘇州桃塢中學招考
(插班)高等小學畢業或有同等學力者(年齡)十八歲以下 考期八月二十(暑假)九月七日(報名)自登報日起至考期止
萬源昌記義珠號